

## Verzeichnis der Anlagen

|           |  |
|-----------|--|
| Anlage 1  | Auswahlverfahren und Kriterien für die Projektauswahl  |
| Anlage 2  | Projekterfassungsblatt – Maßnahmenblatt  |
| Anlage 3  | Mitglieder der LAG, Darstellung des Vorstandes und Beirates  |
| Anlage 4  | Entscheidungsgremium der LAG (nach Vorlage des Landesverwaltungsamtes)   |
| Anlage 5  | Geschäftsordnung der LAG   |
| Anlage 6  | Tabellen zu den Schutzgebieten   |
| Anlage 7  | Karten zu den Schutzgebieten<br>Naturschutzgebietskarte<br>Gewässerkarte<br>Forst- und Straßenkarte                  |
| Anlage 8  | Tabelle der SWOT-Analyse   |
| Anlage 9  | Projektliste zu den angezeigten Vorhaben, Gesamtliste  |
| Anlage 10 | Aktionsplan 2016/2017 (nach Vorlage des Landesverwaltungsamtes)  |
| Anlage 11 | Vorläufiger Finanzplan (nach Vorlage des Landesverwaltungsamtes)   |
| Anlage 12 | Absichtserklärungen zur Kooperation (Direktvermarktung und europäische Kulturroute<br>Hugenotten- und Waldenserpfad) |
| Anlage 13 | Beschluss 3/2015 – Lokale Entwicklungsstrategie CLLD/LEADER 2014-2020  |

## Auswahlverfahren und Kriterien für die Projektauswahl – CLLD/LEADER 2014-2020

### LAG "Zwischen Elbe und Fiener Bruch"

Bezeichnung des Vorhabens:

Träger:

Gesamtkosten:

Bezug zum ILEK:

| Kriterium                      |   | Punkte    |           | Bemerkungen                     |
|--------------------------------|---|-----------|-----------|---------------------------------|
|                                |   | ja        | nein      |                                 |
| <b>1. Mindestanforderungen</b> |   | <b>=1</b> | <b>=0</b> |                                 |
| 1                              | Das Vorhaben untersetzt ein Handlungsfeld des LES   |           |           |                                 |
| 2                              | Es liegt eine Beschreibung des geplanten Vorhabens vor  |           |           |                                 |
| 3                              | Der Projektträger ist benannt   |           |           |                                 |
| 4                              | Die Finanzierung ist gesichert (Eigenmittel Nachweis ist vorhanden-Antrag)  |           |           |                                 |
| 5                              | Das Vorhaben entspricht grundsätzlich den Förderrichtlinien des EPLR, ESF oder EFRE                                   |           |           |                                 |
| 6                              | Das Vorhaben fördert die Weiterentwicklung und den Ausbau vorhandener Strukturen und Ressourcen (endogene Potenziale) |           |           |                                 |
| 7                              | Das Vorhaben besitzt auch über die Förderdauer hinaus Entwicklungsperspektiven (Nachhaltigkeit)                       |           |           |                                 |
| 8                              | Baurecht und Genehmigungen zur Umsetzung sind pos. beschieden (Vorbescheid oder vorab Info liegt vor)                 |           |           |                                 |
| <b>Ergebnis</b>                |   |           |           | <b>Mind. 8 Punkte = erfüllt</b> |

| Kriterium                        |  | Einschätzung |           |           | Bemerkungen                              |
|----------------------------------|--|--------------|-----------|-----------|--|
|                                  |  | ja           | nein      | teilweise |  |
| <b>2. Qualitätsanforderungen</b> |  | <b>=5</b>    | <b>=0</b> | <b>=3</b> |  |
| 1                                | Das Vorhaben fördert die Kooperation zwischen unterschiedlichen Gruppen (multisektoraler Ansatz)       |              |           |           |  |
| 2                                | Das Projekt verbessert die regionale Vernetzung (Verkehrswege, Infrastruktur, Produktion, Information) |              |           |           |  |
| 3                                | Durch das Vorhaben werden Wertschöpfungspotenziale geschaffen  |              |           |           |  |
| 4                                | Sicherung von Arbeitsplätzen/Beschäftigung   |              |           |           |  |
| 5                                | Demographische Eignung   |              |           |           |  |
| 6                                | Vorhaben trägt zur Imageverbesserung, Öffentlichkeitsarbeit, der Region bei                            |              |           |           |  |
| 7                                | Projekt eines WISO Partners sowie privater Akteure   |              |           |           |  |
| 8                                | Weiterführung eines begonnenen Maßnahmenkomplexes  |              |           |           |  |
| <b>Ergebnis</b>                  |  |              |           |           | <b>Max. 40 mind. 15 Punkte (aus 1-6)</b> |
| <b>Gesamtbewertung</b>           |  |              |           |           | <b>Max. 8 + 40 = 48 Punkte</b>           |

**Erläuterung in der Anwendung der Anforderungskriterien**

1. Die Mindestkriterien müssen regelmäßig als Zugangskriterien erfüllt sein.
2. Die Qualitätskriterien finden zur Prioritäteneinordnung Anwendung. Die Qualitätskriterien sollten in den Punkten 1-6 mind. zu 50 % erfüllt sein. Die Kriterien in den Punkten 1 - 3 sowie 4 - 6 müssen mind. je in einem Punkt erfüllt sein. Die Anwendbarkeit wird jährlich geprüft und ggf. den regionalen und landesweiten Anforderungen angepasst.



## Projektblatt LEADER 2014-2020

### Lokale Aktionsgruppe „Zwischen Elbe und Fiener Bruch“

|  |                           |      |      |      |      |
|--|---------------------------|------|------|------|------|
| <b>Projektbezeichnung</b>  |                           | Nr.  |      |      |      |
| <b>ProjektträgerIn</b><br>(Name, Adresse, Telefon, Fax, E-Mail)  |                           |      |      |      |      |
| <b>Kurzbeschreibung der Maßnahme</b><br><br>darunter <b>konkrete</b> Benennung der geplanten Projekte<br>(z.B. bauliche Investition, Weiterbildung, Erstellung einer Studie oder anderes...) | ergänzend auch als Anlage |      |      |      |      |
| <b>Projektbegründung</b><br>◆ Begründung der Notwendigkeit aus Sicht des Trägers   |                           |      |      |      |      |
| ◆ Ziele / Ergebnisse<br>(Arbeitsmarkt, Neue Produkte, Netzwerke ö.ä., Umnutzung)   |                           |      |      |      |      |
| <b>beteiligte Akteure</b><br>z.B. Zusammenarbeit mit Gemeinde und Akteuren wie Vereine und...  |                           |      |      |      |      |
| <b>Stand der Abstimmung</b>  |                           |      |      |      |      |
| <b>Zeitplan der Umsetzung</b>  | (ab III. Quartal 2015)    |      |      |      |      |
| <b>Kosten gesamt Brutto €</b><br>(in Jahresscheiben und nach Kostenart)  | 2016                      | 2017 | 2018 | 2019 | 2020 |
| Investitionen  |                           |      |      |      |      |
| Personal- / Honorarkosten  |                           |      |      |      |      |
| Marketing/<br>Öffentlichkeitsarbeit  |                           |      |      |      |      |
| Studien/Konzepte   |                           |      |      |      |      |

Ort/Datum

Unterschrift



**Projektblatt an;**

Landgesellschaft Sachsen-Anhalt mbH | Winkelmann, Heike | Große Diesdorfer Str. 56/57 | 39110  
Magdeburg oder per Mail an [winkelmann.h@lgsa.de](mailto:winkelmann.h@lgsa.de)

**Für Rückfragen;** Tel.: 0391-7361742 und 0172-3190068

LEADER 2014-2020

**Mitglieder der IG "Zwischen Elbe und Fiener Bruch"**

Stand 16.11.2015



| <b>Mitglieder stimmberechtigt, Behörden (öffentliche Stellen)</b> |                     |                    |                     |                 |
|---|---------------------|--------------------|---------------------|-----------------|
| lfd. Nr.  | Mitglied            | Vertreter          | Institution         | Vorstand/Beirat |
| 1   | Barz, Thomas        |                    | Stadt Genthin       | Vorstand        |
| 2   | Burchhardt, Steffen | Girke, Bernd       | LK JL               | Beirat          |
| 3   | Mannewitz, Jutta    |                    | Gemeinde Elbe-Parey | Beirat          |
| 4   | Bothe, Harald       | Sontowski, Marita  | Stadt Jerichow      | Vorstand        |
| 5   | Rehbaum, Jörg       | Hildebrand, Nicole | Stadt Burg          | Beirat          |
| 6   | Köppen, Bernd       | Dehne, Hartmut     | Gemeinde Möser      | Beirat          |

| <b>Mitglieder stimmberechtigt, aus dem Bereich der Wirtschafts- und Sozialpartner und weiterer Akteure</b> |                         |                      |   |                        |
|--|-------------------------|----------------------|---|------------------------|
| lfd. Nr.   | Mitglied                | Vertreter            | Institution                             | Vorstand/Beirat        |
| 1  | Baumgärtel, Birgit      | Baumgärtel, Heinrich | Schloss Karow, Unternehmerin            |                        |
| 2  | Bernicke, Wolfgang      |                      | Fremdenverkehrsverein Genthin e.V.      | Beirat                 |
| 3  | Dertz, Andreas          | Bothe, Harald        | Verschönerungsverein Klietznick e.V.    |                        |
| 4  | Buchheim, Doris         | Buchheim, Willy      | Landgut Parchau e.G.                    |                        |
| 5  | Dr. Paul, Heinz         |                      | TGZ Jerichower Land GmbH                | Vorstand, Vorsitzender |
| 6  | Dr. Ritter, Reinhard    | Torsten Wambach      | IG Optische Telegraphie                 | NEU ab 01/2015         |
| 7  | Dr. Schwandt, Bernhardt |                      | Privatperson aus Gladau, Stadt Genthin  | Vorstand, 2. Vorsitz   |
| 8  | Herrmann, Edmund        |                      | Bauernverband Jerichower Land e.V.      | Vorstand               |
| 9  | Hollerith, Sandra       |                      | Königsroder Hof, Pension                |                        |
| 10   | Jansky, Frank           |                      | Demografie-Allianz Sachsen-Anhalt, BUND | NEU ab 01/2015         |
| 11   | Krüger, Klaus-Dieter    |                      | Nabu Regionalverband Burg e.V.          |                        |
| 12   | Schick, Sabine          | Voigt, Christin      | Jugenerk Rolandmühle gGmbH              |                        |
| 13   | Schwarz, Friedrich      |                      | Kirchspiel Parey/Elbe                   |                        |
| 14   | Sievert, Philipp        |                      | Wanen Agrar UG                          |                        |
| 15   | Staschull, Heike        | Staschull, Jürgen    | Staschull GbR                           |                        |
| 16   | Stamer, Wilhelm         |                      | Möser, Privatperson                     |                        |
| 17   | Summa, Karl-Heinz       |                      | Ortsbürgermeister Niegripp, Stadt Burg  |                        |
| 18   | Voigt, Christin         |                      | Heimatverein Reesen e.V.                |                        |

| <b>Beratende Mitglieder, nicht stimmberechtigt</b> |                |                   |  |                 |
|--|----------------|-------------------|--|-----------------|
| lfd. Nr.   | Mitglied       | Vertreter         | Einrichtung                              | Vorstand/Beirat |
| 1  | Denck, Martina | Wenslau, Holger   | ALFF Altmark                             | Beirat          |
| 2  | Groß, Eckard   | Bohnstedt, Marcus | Regionale Planungsgemeinschaft Magdeburg |                 |

Darstellung der Zusammensetzung des Entscheidungsgremiums der LAG Zwischen Elbe und Fiener Bruch gemäß der Vorlage des Landes Sachsen-Anhalt

| Nr. | Name<br><i>Vertretung</i>        | Vorname<br><i>Vertretung</i>   | Institution/Tätigkeit  | Handlungsfeld |            |            | öffentlich | Unternehmen | zivilgesellschaftlich  | Bemerkungen |
|-----|----------------------------------|--------------------------------|--|---------------|------------|------------|------------|-------------|--|-------------|
|     |                                  |                                |  | 1             | 2          | 3          |            |             |  |             |
| 1   | Barz                             | Thomas                         | Stadt Genthin /<br>Bürgermeister   | x             | x          | x          | x          |             |  |             |
| 2   | Baumgärtel<br><i>Baumgärtel</i>  | Birgit<br><i>Heinrich</i>      | Schloss Karow / Freiberuflich  |               | x          |            |            | x           | Mitwirkung: Heimatverein, Feuerwehr, Kirchengemeindeverein, Trappenverein  |             |
| 3   | Bernicke                         | Wolfgang                       | Fremdenverkehrsverein Genthin e.V./ Geschäftsführer                                    |               |            | x          |            | x           | Mitwirkung: Fremdenverkehrsverein Genthin, Förderverein Genthiner Stadtgeschichte  |             |
| 4   | Bothe<br><i>Sontowski</i>        | Harald<br><i>Marita</i>        | Einheitsgemeinde Stadt Jerichow /<br>Bürgermeister                                     | x             | x          | x          | x          |             | Mitwirkung: im Verschönerungsverein Kletznick e.V. und Heimatverein Jerichow e.V.  |             |
| 5   | Buchheim<br><i>Buchheim</i>      | Doris<br><i>Willy</i>          | Landgut Parchau e.G. /<br>Vorstandsvorsitzende   | x             |            |            |            | x           |  |             |
| 6   | Dertz<br><i>Bothe</i>            | Andreas<br><i>Harald</i>       | Verschönerungsverein Kletznick e.V. / Vorsitzender                                     |               | x          | x          |            | x           |  |             |
| 7   | Dr. Paul                         | Heinz                          | TGZ Jerichower Land GmbH /<br>Geschäftsführer  | x             | x          | x          |            | x           | Mitwirkung: LAG „Elfi“, Leiter der LAG   |             |
| 8   | Dr. Ritter<br><br><i>Wambach</i> | Reinhard<br><br><i>Torsten</i> | Interessengemeinschaft „Optische Telegraphie“<br><br><i>Verein Grabow</i>              |               | x<br><br>x |            |            | x<br><br>x  | Mitwirkung: Radtourismus, Ortschronist/Regionalgeschichte, Volkssolidarität<br>Mitwirkung: Interessengemeinschaft „Optische Telegraphie“ |             |
| 9   | Dr. Schwandt                     | Bernhardt                      | Privatperson   | x             | x          | x          |            | x           |  |             |
| 10  | Girke                            | Bernd                          | Landkreis Jerichower Land<br>Verwaltungsvorstand Bau und Umwelt                        | x             | x          | x          | x          |             |  |             |
| 11  | Herrmann                         | Edmund                         | Bauernverband Jerichower Land e.V. / Geschäftsführer                                   | x             |            | x          |            | x           | Berater Landwirtschaft   |             |
| 12  | Hollerith                        | Sandra                         | Königsroder Hof,<br>Pension / Inhaberin  | x             | x          | x          |            | x           |  |             |
| 13  | Jansky                           | Frank                          | BUND Sachsen-Anhalt e.V. / Mitglied des Landesvorstandes                               | x             |            | x          |            | x           | Mitglied der Demografie-Allianz Sachsen-Anhalt   |             |
| 14  | Köppen<br><i>Dehne</i>           | Bernd<br><i>Hartmut</i>        | Einheitsgemeinde Möser /<br>Bürgermeister  |               | x          | x          | x          |             |  |             |
| 15  | Krüger                           | Klaus-Dieter                   | NABU Regionalverband Burg e.V. / Leiter  | x             |            | x          |            | x           |  |             |
| 16  | Mannewitz                        | Jutta                          | Gemeinde Elbe-Parey /<br>Bürgermeisterin   | x             | x          | x          | x          |             |  |             |
| 17  | Rehbaum<br><i>Hildebrand</i>     | Jörg<br><i>Nicole</i>          | Stadt Burg /<br>Bürgermeister<br><i>Sachbearbeiterin FB Stadtentwicklung und Bauen</i> | x             | x<br><br>x | x<br><br>x | x<br><br>x |             |  |             |

| Nr. | Name<br><i>Vertretung</i>     | Vorname<br><i>Vertretung</i> | Institution/Tätigkeit   | Handlungsfeld |   |   | öffentlich | Unternehmen | zivilgesellschaftlich  | Bemerkungen |
|-----|-------------------------------|------------------------------|---|---------------|---|---|------------|-------------|--|-------------|
|     |                               |                              |   | 1             | 2 | 3 |            |             |  |             |
| 18  | Schick<br><i>Voigt</i>        | Sabine<br><i>Christin</i>    | Jugendwerk Rolandmühle gGmbH / Geschäftsführerin<br><i>Leiterin des Mädchen- und Frauenkommunikationszentrums „Tea-TREFF“</i> |               |   | x |            | x           |  |             |
| 19  | Schwarz                       | Friedrich                    | Kirchspiel Parey/Elbe   |               | x |   |            | x           |  |             |
| 20  | Sievert                       | Philipp                      | Wanen Agrar UG  | x             |   | x |            | x           | Mitwirkung: im Heimatverein Reesen und SG Blau Weiß Niegripp (Fußball)                                   |             |
| 21  | Stamer                        | Wilhelm                      | Freiberuflich   | x             | x |   |            | x           | Mitwirkung: im Heimatverein Möser  |             |
| 22  | Staschull<br><i>Staschull</i> | Heike<br><i>Jürgen</i>       | Staschull GbR   |               | x | x |            | x           |  |             |
| 23  | Summa                         | Karl-Heinz                   | Ortschaft Niegripp<br>Ortsbürgermeister   | x             | x |   |            | x           |  |             |
| 24  | Voigt                         | Christin                     | Heimatverein Reesen e.V. / Mitglied   |               | x | x |            | x           | Leiterin des Mädchen- und Frauenkommunikationszentrums „Tea-TREFF“ (Träger Jugendwerk Rolandmühle gGmbH) |             |

Hinweis: in dieser Übersicht sind nicht alle Mitglieder der LAG dargestellt, es fehlen die beratenden Mitglieder (ALFF Altmark und Regionale Planungsgemeinschaft Magdeburg)



## **Geschäftsordnung der LAG, 2. Fassung**



## **Geschäftsordnung LEADER/CLLD 2014-2020 Lokale Aktionsgruppe (LAG) „Zwischen Elbe und Fiener Bruch“**

Beschlossen am 16.11.2015  
Letzte Änderung am 21.09.2015

### **Präambel**

Auf der Grundlage des Wettbewerbsaufrufes LEADER/CLLD 2014-2020 und des Programmes zur Entwicklung des ländlichen Raumes (EPLR) des Landes Sachsen-Anhalt 2014-2020 setzt die LAG als Initiativgruppe ohne Rechtsform ihre bestätigte Lokale Entwicklungsstrategie (LES) um. Sie nutzt dabei die Förderbereiche des ELER-, EFRE- und ESF-Fonds.

Alle Bügerrinnen und Bürger, sowie Partnerinnen und Partner aus unterschiedlichen öffentlichen und sozio-ökonomischen Bereichen können in der LAG als Mitglieder bei der Gestaltung ihrer ländlichen Region mitwirken. Aufnahmen von Mitgliedern sind jederzeit möglich. Zur Beantragung von Vorhaben ist die Mitgliedschaft in der LAG keine Voraussetzung.

Die LAG beginnt und beendet die Tätigkeit durch Beschluss der Mitgliederversammlung. Das LAG-Gebiet ist in der Anlage dargestellt.

### **§ 1 Mitgliedschaft**

- (1) Die LAG stellt eine ausgewogene und repräsentative Gruppierung von Partnerinnen und Partnern aus unterschiedlichen öffentlichen und sozio-ökonomischen Bereichen der LEADER/CLLD-Region dar und ist stets offen für neue Mitglieder.
- (2) Um Mitglied zu werden, ist ein Antrag (siehe Anlage) zu stellen, der von der Mitgliederversammlung zu beschließen ist.
- (3) Mitglieder der LAG können auf eigenen Wunsch durch schriftliche Information an den Vorsitzenden aus der LAG ausscheiden.
- (4) Mitglieder können durch Beschluss der Mitgliederversammlung aus der LAG ausgeschlossen werden.
- (5) Der Landkreis **Jerichower Land** ist stimmberechtigtes Mitglied der LAG.
- (6) Falls Vertreter der Bewilligungsbehörden an einzelnen Sitzungen teilnehmen, haben diese keine Stimmrechte.

### **§ 2 Organe**

- (1) Die Organe der LAG sind die Mitgliederversammlung und der gewählte **Vorstand**.
- (2) In beiden Organen darf der Anteil der Behörden sowie der anderer Interessengruppen 49 % der Mitglieder nicht überschreiten.

### **§ 3 Vorstand / LAG-Vorsitz / Beirat**

- (1) Zwischen den Mitgliederversammlungen leitet der Vorstand der LAG, unterstützt von einem externen LEADER-Management, die Geschäfte.
- (2) **Der Leiter** der LAG vertritt die LAG nach außen als federführender Partner.



- (3) Der Vorstand besteht aus mindestens fünf Mitgliedern.
- (4) Zur fachlichen Begleitung sowie Unterstützung beruft der Vorstand aus den Reihen der Mitglieder der LAG einen Beirat.

*Der Beirat besteht aus mindestens fünf und höchstens acht Mitgliedern, vorzugsweise entscheidungsbefugte Vertreter der in der LAG zusammenarbeitenden Gebietskörperschaften. In der Regel tagen der Vorstand und Beirat gemeinsam.*

#### **§ 4 Mitgliederversammlung**

- (1) Die Mitgliederversammlung ist das beschließende Organ der LAG.
- (2) Die Mitgliederversammlung wählt in offener Abstimmung aus ihren Reihen einen Vorstand. Dessen Vorsitzender und mindestens eine Stellvertreterin oder ein Stellvertreter werden von der Mitgliederversammlung direkt gewählt.
- (3) Die Mitgliederversammlungen der LAG sind öffentlich und finden bei Bedarf, mindestens jedoch zweimal im Jahr, statt.
- (4) Den Mitgliedern muss mindestens zwei Wochen vor der jeweiligen Sitzung der LAG die Einladung unter Angabe von Zeit und Ort der Sitzung und der Tagesordnung mit allen Beschlussvorlagen zugehen und auf der Webseite [www.leader-elfi.de](http://www.leader-elfi.de) bekannt gegeben werden. Verantwortlich dafür ist der Vorsitzende.
- (5) Über die Mitgliederversammlungen und die Sitzungen des Vorstandes ist ein Protokoll anzufertigen und dieses innerhalb von zwei Wochen den Mitgliedern zur Kenntnis zu geben. Die Protokolle sind mit den Beschlüssen sowie der Teilnehmerliste, mit Namen und geordnet nach WiSo-Partnerschaft oder Behördenvertretung, innerhalb von zwei Wochen auf der Web-Seite der LAG zu veröffentlichen. Verantwortlich dafür ist der Vorsitzende.

#### **§ 5 Beschlussfassung**

- (1) Die Mitgliederversammlung ist beschlussfähig, wenn ordnungsgemäß mit einer Frist von zwei Wochen geladen wurde, die Mehrheit der Mitglieder anwesend ist, und weder öffentliche Behörden, noch einzelne Interessengruppen mit mehr als 49 % der Stimmrechte vertreten sind. Die Beschlussfähigkeit wird aktenkundig zu Beginn der Sitzungen und im Bedarfsfall bei Veränderungen der Anwesenheit zu jeder nachfolgenden Beschlussfassung festgestellt.
- (2) Jedes stimmberechtigte Mitglied verfügt über eine Stimme und kann diese bei Verhinderung einem anderen Mitglied mit einer Vollmacht übertragen (jedoch nur innerhalb der gleichen Gruppe; entweder WiSo-Partnerschaft oder Behördenvertretung). Die Vertretungsvollmachten sind zu den Akten zu nehmen. Die Vertretungen werden in den Teilnehmerlisten dargestellt. Ein Mitglied kann nur eine Vollmacht übernehmen. Bei natürlichen Personen als Mitglied der LAG kann auch ein Nichtmitglied Bevollmächtigter sein.
- (3) Verbands-/Einheitsgemeinden haben jeweils eine Stimme.
- (4) Die Abstimmungen erfolgen offen. Die einfache Mehrheit der anwesenden Mitglieder trifft die Entscheidung. Bei Stimmgleichheit gilt der Antrag als abgelehnt.
- (5) Änderungen der Geschäftsordnung, der Zusammensetzung des Vorstandes und des LAG-Gebietes sowie die Fortschreibung der LES sind durch Beschluss der Mitgliederversammlung herbeizuführen und bedürfen der Zustimmung durch das LVwA.
- (6) Beschlussanträge kann jedes Mitglied stellen.



- (7) Ist die Mitgliederversammlung nicht beschlussfähig, ist die Mitgliederversammlung zu wiederholen. Dabei kann die Ladungsfrist auf eine Woche verkürzt werden, jedoch gelten für die Beschlussfähigkeit die Absätze (1)-(4).
- (8) Bei dringendem Handlungsbedarf können Entscheidungen im schriftlichen Umlaufverfahren (Post, E-Mail, Fax) getroffen werden. Es gilt eine Rückmeldefrist von zwei Wochen. Beschlussfähigkeit und Abstimmungsverhalten unterliegen den gleichen Bestimmungen wie die Mitgliederversammlungen. Stimmübertragungen sind nicht möglich.

## **§ 6 Interessenkonflikt**

- (1) Auf Grund der vielfältigen zu treffenden Entscheidungen in der Mitgliederversammlung können Interessenkonflikte auftreten. Zur Sensibilisierung der Mitglieder ist mit der Teilnehmerliste zur Mitgliederversammlung die Kenntnis des Merkblattes zu Interessenkonflikten mit Unterschrift zu bestätigen.
- (2) Von einem Interessenkonflikt Betroffene sind verpflichtet, dies anzuzeigen.
- (3) Zur Vermeidung von Interessenkonflikten sind betroffene stimmberechtigte Mitglieder von der Stimmabgabe auszuschließen, wenn ihr oder ihm selbst, ihren oder seinen Angehörigen oder einer von ihr oder ihm vertretenen natürlichen oder juristischen Person ein unmittelbarer Vorteil oder Nachteil verschafft werden würde.
- (4) Vor den Abstimmungen zur jährlichen Prioritätenliste und zu Einzelvorhaben ist durch die oder den Vorsitzenden nochmals aktenkundig auf die Offenlegung von Interessenskonflikten (siehe Erklärung zu Interessenkonflikten) hinzuweisen.

## **§ 7 Anforderungen an die Projektauswahl**

- (1) Die LAG erarbeitet auf der Grundlage von nicht diskriminierenden und transparenten Projektauswahlkriterien (Bewertungsbögen mit Punktvorgaben) eine Qualitätsbewertung der LEADER-Vorhaben und erstellt jährlich durch Beschluss der Mitgliederversammlung eine Prioritätenliste.
- (2) Im Falle einer Ablehnung oder Zurückstellung eines Vorhabens durch die LAG hat eine schriftliche Begründung durch das LEADER-Management an den Projektträger mit dem Hinweis zu erfolgen, dass dennoch ein Antrag auf Förderung bei der Bewilligungsbehörde gestellt werden kann, um so den öffentlichen Verfahrens- und Rechtsweg eröffnet zu bekommen.
- (3) Der Vorstand prüft die Übereinstimmung des eingereichten Projektes mit den Handlungsfeldern der LES, nimmt die Punktevergabe vor, erstellt auf dieser Grundlage einen Vorschlag für die jährliche Prioritätenliste und legt diese der Mitgliederversammlung zur Abstimmung vor.
- (4) Falls die Mitgliederversammlung Verschiebungen in der Prioritätenliste für notwendig hält oder mehrere Vorhaben die gleiche Punktzahl haben, sind für diese Vorhaben Einzelbeschlüsse zu fassen. Für jede weitere Änderung der Prioritätenliste im Jahresverlauf sind ebenfalls Beschlüsse der Mitgliederversammlung vorzulegen.

## **§ 8 Transparenz**

- (1) Die Öffentlichkeit wird von der LAG über ihre Web-Seite [www.leader-elfi.de](http://www.leader-elfi.de) umfassend informiert über



- die Einladungen zu den Mitgliederversammlungen und Sitzungen des Vorstandes sowie Protokolle, Beschlüsse und Teilnehmerlisten
  - das Bewertungsmuster (Projektauswahlkriterien)
  - alle Prioritätenlisten sowie
  - alle bewilligten Projekte (einschließlich Text- und Foto-Dokumentation).
- (2) Veröffentlicht werden
- die Lokale Entwicklungsstrategie (LES) und deren Fortschreibung
  - die aktuelle Mitgliederliste geordnet nach WiSo-Partnerschaft und Behördenvertretung und Benennung des Vorstandes
  - die aktuelle Geschäftsordnung der LAG.

### § 9 Aufgaben des LEADER-Managements

- Unterstützung der LAG bei der Projektauswahl zur Umsetzung der Lokalen Entwicklungsstrategie und dem Erstellen von jährlichen Prioritätenlisten
- Information der Öffentlichkeit zum Umsetzungsstand der Lokalen Entwicklungsstrategie insbesondere durch eine aktuelle Web-Seite
- Organisation der LAG in Anlehnung an die Muster-Geschäftsordnung und die Durchführung sowie die Dokumentation der Mitgliederversammlungen
- Aktivierung und Unterstützung von Akteurinnen und Akteuren bei der Entwicklung von Vorhaben aus dem ELER-, EFRE- und ESF-Fonds
- Beratung bzw. Begleitung der Antragstellerinnen und Antragsteller im Hinblick auf Vollständigkeit und Umsetzbarkeit von Vorhaben
- Durchführung von Evaluierungen zum Umsetzungsstand der lokalen Entwicklungsstrategie und die Einbeziehung der Bevölkerung (z.B. Selbstevaluierung)
- Unterstützung von Kooperationsprojekten, soweit diese Aufgabe nicht vom Projektmanagement wahrgenommen wird
- Durchführung des Berichtswesens, insbesondere das Erstellen der Jahresberichte und der halbjährlichen Tätigkeitsberichte
- Organisation des gemeinsamen Vorgehens mit den Landkreisen, dem LVwA und den lokalen Akteurinnen und Akteuren bei der integrierten ländlichen Entwicklung der Region einschließlich der Zusammenarbeit mit den Arbeitsgemeinschaften Ländlicher Raum
- aktive Mitarbeit im LEADER-Netzwerk
- Organisation der Schulung einschl. der Teilnahme an zentralen Veranstaltungen von LAG-Mitgliedern und interessierten Bürgerinnen und Bürgern
- umfassende und nachvollziehbare Dokumentation der Entscheidungsprozesse, insbesondere der Projektauswahlverfahren und deren sicheren Archivierung. Nach Abschluss des Förderzeitraumes geht diese Verantwortung auf den Landkreis **Jerichower Land** als Träger des LEADER-Managements über, um sicherzustellen, dass die erforderlichen Nachweise (Einladungen zu Sitzungen, Sitzungsprotokolle, Veröffentlichungen etc.) auch für spätere Prüfungen, z.B. nach Ende der aktuellen Förderperiode uneingeschränkt verfügbar bleiben.



LAG „Zwischen Elbe und Fiener Bruch“

## **§ 10 Gleichstellung**

Die LAG ist bestrebt, gleichstellungsorientiert und gendersensibel zu handeln. Alle Funktionen in der LAG können von Männern und Frauen ausgeübt werden.

## **Anlagen**

- Antragsformular auf Mitgliedschaft
- Erklärung Interessenkonflikt
- Formblatt Stimmübertragung
- Formblatt Teilnehmerliste
- aktuelle Mitgliederliste
- aktuelle Karte des LAG-Gebietes



## Mitgliedsantrag

Mit meiner Unterschrift bringe/n ich/wir zum Ausdruck, dass ich/wir

.....  
Institution/Unternehmen/Verein/Person

.....  
vertreten durch/Ansprechpartner/in

.....  
Anschrift

.....  
Tel./Fax:

.....  
E-Mail

der Lokalen Aktionsgruppe (LAG) „Zwischen Elbe und Fiener Bruch“ beitrete/n und aktiv in ihr mitwirken will/wollen.

Die Lokale Aktionsgruppe „Zwischen Elbe und Fiener Bruch“, nachfolgend LAG genannt, ist eine Initiativgruppe ohne Rechtsform. Grundlagen der Zusammenarbeit sind die Geschäftsordnung und die Gebietsabgrenzung.

Die Aufgaben der LAG regelt die Geschäftsordnung, die durch die LAG beschlossen und dem Antragsteller/den Antragstellern ausgehändigt/übermittelt wurde.

\_\_\_\_\_  
Ort, Datum Unterschrift



## Erklärung Interessenkonflikt

Ich, der Unterzeichnende, ....., in den Eröffnungsausschuss / Bewertungsausschuss berufen / mit der Zuständigkeit für die Bewertungs- (Ausschluss- und Auswahl-) Kriterien betraut / mit der Vorbereitung/ der Überwachung der Verfahren beauftragt / zur Änderung von Teilen des Vertrags über den oben genannten öffentlichen Auftrag autorisiert<sup>1</sup>, erkläre hiermit, dass **mir Artikel 57 der Haushaltsordnung für den Gesamthaushaltsplan der Union (Verordnung (EU, EURATOM) Nr. 966/ 2012 des EP und des Rates vom 25.10.2012 mit folgendem Wortlaut** bekannt ist:

„1. Finanzakteure und sonstige Personen, die in den Bereichen Haushaltsvollzug und Finanzmanagement – einschließlich als Vorbereitung hierzu dienender Handlungen –, Rechnungsprüfung und Kontrolle Aufgaben wahrnehmen, müssen jede Handlung unterlassen, durch die eigene Interessen mit denen der Union in Konflikt geraten könnten.

Besteht ein solches Risiko, hat der betreffende Handlungsträger von dieser Handlung abzusehen und den bevollmächtigten Anweisungsbefugten zu befassen, der schriftlich bestätigt, ob ein Interessenkonflikt vorliegt. Der betreffende Handlungsträger unterrichtet auch seinen Dienstvorgesetzten. Liegt ein Interessenkonflikt vor, stellt der betreffende Handlungsträger alle seine Tätigkeiten in der Angelegenheit ein. Der bevollmächtigte Anweisungsbefugte trifft persönlich alle weiteren geeigneten Maßnahmen.

2. Für die Zwecke des Absatzes 1 besteht ein Interessenkonflikt, wenn ein Finanzakteur oder eine sonstige Person nach Absatz 1 aus Gründen der familiären oder privaten Verbundenheit, der politischen Übereinstimmung oder der nationalen Zugehörigkeit, des wirtschaftlichen Interesses oder aus anderen Gründen, die auf einer Gemeinsamkeit der Interessen mit dem Begünstigten beruhen, seine bzw. ihre Aufgaben nicht unparteiisch und objektiv wahrnehmen kann.“

Ich erkläre, die Grundsätze der jeweils geltenden Vergabe- und Vertragsordnung und des Haushaltsrechts einzuhalten.

Gemäß § 16 der Vergabeverordnung sind in Vergabeverfahren ausgeschlossene Personen:

Als Organmitglied oder Mitarbeiter eines Auftraggebers oder als Beauftragter oder als Mitarbeiter eines Beauftragten eines Auftraggebers dürfen bei Entscheidungen in einem Vergabeverfahren für einen Auftraggeber als voreingenommen geltende natürliche Personen nicht mitwirken, soweit sie in diesem Verfahren

1. Bieter oder Bewerber sind,
2. einen Bieter oder Bewerber beraten oder sonst unterstützen oder als gesetzlicher Vertreter oder nur in dem Vergabeverfahren vertreten,
3. a) bei einem Bieter oder Bewerber gegen Entgelt beschäftigt oder bei ihm als Mitglied des Vorstandes, Aufsichtsrates oder gleichartigen Organs tätig sind oder für ein in das Vergabeverfahren eingeschaltetes Unternehmen tätig sind, wenn dieses  
b) Unternehmen zugleich geschäftliche Beziehungen zum Auftraggeber und zum Bieter oder Bewerber hat,

---

<sup>1</sup> Nichtzutreffendes streichen





es sei denn, dass dadurch für die Personen kein Interessenkonflikt besteht oder sich die Tätigkeiten nicht auf die Entscheidungen in dem Vergabeverfahren auswirken.

(2) Als voreingenommen gelten auch die Personen, deren Angehörige die Voraussetzungen nach Absatz 1 Nr. 1 bis 3 erfüllen. Angehörige sind der Verlobte, der Ehegatte, Lebenspartner, Verwandte und Verschwägere gerader Linie, Geschwister, Kinder der Geschwister, Ehegatten und Lebenspartner der Geschwister und Geschwister der Ehegatten und Lebenspartner, Geschwister der Eltern sowie Pflegeeltern und Pflegekinder.

Ich erkläre hiermit nach bestem Wissen, dass ich mich im Hinblick auf o.g. Ausführungen und in Bezug auf die Wirtschaftsteilnehmer, die sich zur Teilnahme an diesem Vergabeverfahren angemeldet haben bzw. ein Angebot für diesen Auftrag eingereicht haben, sowohl in Bezug auf Einzelpersonen als auch hinsichtlich der Mitglieder eines Konsortiums oder der angegebenen Subunternehmer nicht in einem Interessenkonflikt befinde.

| An der Abstimmung Beteiligte/Beteiligter<br>Name, Vorname | Institution / Funktion | Unterschrift |
|---|------------------------|--------------|
|   |                        |              |
|   |                        |              |
|   |                        |              |
|   |                        |              |
|   |                        |              |
|   |                        |              |
|   |                        |              |
|   |                        |              |
|   |                        |              |

\_\_\_\_\_  
Ort, Datum

\_\_\_\_\_  
Unterschrift



**Lokale Aktionsgruppe „Zwischen Elbe und Fiener Bruch“  
Mitgliederversammlung vom .....**

**Vollmacht\* für Vertreter innerhalb der gleichen Gruppe  
(Behörde, WiSo-Partner)**

Die Vollmacht erteilt Frau / Herr .....

Institution .....

Mit meiner Unterschrift erteile ich dem Mitglied der LAG Frau / Herrn .....  
die Vollmacht, für mich an der Mitgliederversammlung am ..... in  
..... teilzunehmen und für mich abzustimmen.

\_\_\_\_\_  
Ort/Datum

\_\_\_\_\_  
Unterschrift

\*) Ein stimmberechtigtes Mitglied kann nur eine Vollmacht übernehmen.



## Lokale Aktionsgruppe „Zwischen Elbe und Fiener Bruch“

### Teilnehmerliste zur Mitgliederversammlung

am ..... in .....

| Nr.                                       | Name | Vorname | Institution/<br>Tätigkeit | Vorstandsmitglied | Behörden | WiSo-Partner | Beirat | Vertretungs-<br>vollmacht (siehe<br>Formular) | Unterschrift:<br><br>Mit der Unterschrift wird neben der<br>Teilnahme die Belehrung zu<br>Interessenkonflikten bestätigt |
|---|------|---------|---------------------------|-------------------|----------|--------------|--------|---|--|
| 1   |      |         |                           |                   |          |              |        |   |  |
| 2   |      |         |                           |                   |          |              |        |   |  |
| 3   |      |         |                           |                   |          |              |        |   |  |
| 4   |      |         |                           |                   |          |              |        |   |  |
| 5   |      |         |                           |                   |          |              |        |   |  |
| 6   |      |         |                           |                   |          |              |        |   |  |
| 7   |      |         |                           |                   |          |              |        |   |  |
| 8   |      |         |                           |                   |          |              |        |   |  |
| 9   |      |         |                           |                   |          |              |        |   |  |
| 10  |      |         |                           |                   |          |              |        |   |  |
| ...                                       |      |         |                           |                   |          |              |        |   |  |
| 24  |      |         |                           |                   |          |              |        |   |  |
| <b>Gesamt stimmberechtigte Mitglieder</b> |      |         |                           |                   |          |              |        |   |  |
| <b>Beratende Mitglieder</b>               |      |         |                           |                   |          |              |        |   |  |
| 1   |      |         |                           |                   |          |              |        |   |  |
| 2   |      |         |                           |                   |          |              |        |   |  |
| <b>Gesamt</b>                             |      |         |                           |                   |          |              |        |   |  |
| <b>Gäste</b>                              |      |         |                           |                   |          |              |        |   |  |
| 1   |      |         |                           |                   |          |              |        |   |  |
| 2   |      |         |                           |                   |          |              |        |   |  |
| 3   |      |         |                           |                   |          |              |        |   |  |
| <b>Gesamt</b>                             |      |         |                           |                   |          |              |        |   |  |
| <b>Anwesende gesamt</b>                   |      |         |                           |                   |          |              |        |   |  |

Übersichten zu den Gebieten mit besonderen Schutzstatus im LAG Gebiet Zwischen Elbe und Fiener Bruch

Tabelle 1: Landschaftsschutzgebiete – Flächen im Leader-Gebiet

| Landschaftsschutzgebiet                               | Fläche in ha | in Planung |
|---|--------------|------------|
| Möckern-Magdeburgerforth                              | 5292,92      | 1.8904,58  |
| Elbaue bei Bertingen                                  | 970,82       |            |
| Umflutehle-Külzauer Forst                             | 3.220,75     |            |
| Elbtalaue   | 7.554,32     |            |
| Barleber und Jersleber See mit Ohre- und Elbniederung | 4,48         |            |
| Zuwachs-Külzauer Forst                                | 3,12         |            |
| Untere Havel  | 0,99         |            |
| Tanger - Elbeniederung                                | 4,13         |            |
| Elbaue-Wahlenberge                                    | 6,10         |            |
| Gesamtsumme   | 17.057,63    |            |

Tabelle 2: Naturschutzgebiete – Flächen im Leader-Gebiet

| Naturschutzgebiet             | Fläche in ha | in Planung |
|-------------------------------|--------------|------------|
| Möckern-Magdeburgerforth      | 5292,92      |            |
| Elbaue Jerichow               |              | 4.045,45   |
| Bucher Brack-Bölsdorfer Haken | 830,20       |            |
| Fiener Bruch                  | 144,77       |            |
| Bürgerholz bei Burg           | 941,35       |            |
| Rogätzer Hang - Ohremündung   | 1,82         |            |
| Ringelsdorf                   | 119,25       |            |
| Taufwiesenberge               | 46,73        |            |
| Magdeburgerforth              | 0,72         |            |
| Weinberg bei Hohenwarthe      | 5,49         |            |
| Gesamtsumme                   | 7.383,25     |            |

Tabelle 3: FFH-Gebiete - Flächen im Leader-Gebiet

| FFH-Gebiet   | Fläche in ha | Vogelschutzgebiet |
|--|--------------|-------------------|
| Elbaue zwischen Derben und Schönhausen                   | 2.154,26     |                   |
| Elbaue bei Bertingen                                     | 970,82       |                   |
| Güsener Niederwald                                       | 446,83       |                   |
| Fiener Bruch   | 1,28         | 3.661,17          |
| Elbaue Jerichow  |              | 4.141,20          |
| Bürgerholz bei Burg                                      | 941,35       |                   |
| Elbaue südlich Rogätz mit Ohremündung                    | 688,84       |                   |
| Ringelsdorfer-, Gloine- und Dreibachsystem im Vorfläming | 119,97       |                   |
| Heide südlich Burg                                       | 88,13        |                   |
| Elbaue zwischen Saalemündung und Magdeburg               | 359,80       |                   |
| Gesamtsumme  | 5.771,28     | 7.802,37          |

Tabelle 4: Überschwemmungsgebiete – Flächen im Leader-Gebiet

| Gewässer       | Fläche in ha |
|----------------|--------------|
| Elbe           | 4.076,2636   |
| Ihle           | 111,2623     |
| Parchener Bach | 1.046,9109   |
| Stemme         | 326,7833     |
| Gesamtsumme    | 5.561,2201   |

Tabelle 5: Trinkwasserschutzgebiete

| Trinkwasserschutzgebiet                                      | Fläche in ha | in Planung | Zone |
|--|--------------|------------|------|
| Genthin 1 Altenplathow                                       | 939,353      |            | 1-3  |
| Genthin 2 Scharteucke  | 2.861,876    |            | 1-3  |
| Hohenseeden  | 517,648      |            | 1-3  |
| Milow  | 218,992      |            | 3    |
| Parchau  | 59,705       |            | 1-3  |
| Tucheim  | 135,802      |            | 1-3  |
| Neufestsetzung WSG Genthin I, Überarbeitung des VO-Entwurfes |              | 4          | 1    |
| Neufestsetzung WSG Genthin I, Überarbeitung des VO-Entwurfes |              | 28         | 2    |
| Neufestsetzung WSG Genthin I, Überarbeitung des VO-Entwurfes |              | 905        | 3    |
| Gesamtsumme  | 4.733,376    | 937        |      |

Tabelle 6: Feuchtgebiete

| Ramser Feuchtgebiet                      | Fläche in ha |
|--|--------------|
| Aland-Elbe-Niederung und Elbaue Jerichow | 2.154,26     |
| Gesamtsumme                              | 2.154,26     |

Tabellen 7 bis 9: Forstflächen

| Vorbehaltsgebiet Forst               | Fläche in ha |
|--------------------------------------|--------------|
| Waldgebiet nördlich Brettin          | 161,69       |
| Waldgebiet nördlich Derben           | 129,01       |
| Waldgebiet nördlich Karow            | 400,65       |
| Waldgebiet nördlich Klitsche         | 395,20       |
| Waldgebiet nordöstlich Burg          | 443,09       |
| Waldgebiet nordöstlich Güsen         | 471,45       |
| Waldgebiet nordwestlich Wörmlitz     | 43,84        |
| Waldgebiet östlich Demsin            | 87,38        |
| Waldgebiet östlich Genthin           | 350,25       |
| Waldgebiet östlich Güsen             | 113,37       |
| Waldgebiet östlich Reesen            | 223,80       |
| Waldgebiet östlich Schermen          | 238,39       |
| Waldgebiet südlich Bergzow           | 139,96       |
| Waldgebiet südlich Derben            | 227,00       |
| Waldgebiet südlich Neubuchholz       | 122,27       |
| Waldgebiet zwischen Parey und Zerben | 143,69       |
| Waldgebiete nordöstlich Hohenbellin  | 147,22       |
| Waldgebiete östlich Jerichow         | 842,73       |

|   |          |
|---|----------|
| Waldgebiete südlich Genthin                   | 2503,27  |
| Waldgebiete südlich Pietzpuhl                 | 175,75   |
| Waldgebiete zwischen Nielebock und Großwulkow | 838,63   |
| Gesamtsumme                                   | 8.198,64 |

|                               |                     |
|-------------------------------|---------------------|
| <b>Erstaufforstungsfläche</b> | <b>Fläche in ha</b> |
| Erstaufforstung Hohenbellin   | 4,2280              |
| Gesamtsumme                   | 4,2280              |

|  |                     |
|--|---------------------|
| <b>Waldfläche</b>                                  | <b>Fläche in ha</b> |
| Gesamtes LAG-Gebiet Zwischen Elbe und Fiener Bruch | 27.421,24           |
| Gesamtsumme  | 27.421,24           |

Tabelle 10: Feuchtgebiete

| ÖKO Verbundsystem   | Fläche in ha |
|---|--------------|
| Genthiner Elbarm  | 2.834,99     |
| Waldgebiete und ehemalige Flutrinnen Altenplatow/Havemark                               | 3.125,83     |
| Waldgebiet und Truppenübungsplatz südlich Burg einschl. Teilabschnitt der Ihleniederung | 667,30       |
| Bachsystem des Flämings   | 681,78       |
| Elbetal   | 8.926,64     |
| Fiener Bruch  | 4.643,03     |
| Biotopkomplex bei Mangelsdorf   | 578,39       |
| Ihleniederung nördlich der Autobahn A2  | 137,08       |
| Waldgebiet und Truppenübungsplatz südlich Burg /Madel                                   | 1.538,26     |
| Beekgraben bei Möser  | 381,07       |
| Külzauer Forst  | 1.114,05     |
| Waldgebiet und ehemaliger Truppenübungsplatz Möser                                      | 198,31       |
| Kammerforthgraben bei Stegelitz   | 146,04       |
| Redekiner Schaugraben   | 292,34       |
| Lineare Biotopstrukturen  | 131,07       |
| Ehemalige Rieselfelder bei Möser/Lostau/Körbelitz                                       | 1.140,38     |
| Altkanäle bei Genthin und Niegripp  | 269,42       |
| Stremmeniederung  | 804,64       |
| Wald- und Grünlandgebiete Demsin/Kuxwinkel  | 639,52       |
| Demsiner Heide/Vogelsang  | 965,09       |
| Grabensystem nördlich und westlich des Fiener Bruchs                                    | 636,03       |
| Bachabschnitte im Vorflämung  | 494,22       |
| Waldgebiet zwischen Ringelsdorf und Hohenseeden   | 1.583,47     |
| Elbaue  | 6.022,83     |
| Gesamtsumme   | 37.951,78    |

## Karten zu den Schutzgebieten

Mit Erlaubnis des Landesamtes für Vermessung und Geoinformation Sachsen-Anhalt.  
Nummer: L VermGeo/A7-097-2006-14

Darstellung auf der Grundlage von Daten des Raumordnungskatasters des Landes Sachsen-Anhalt (ROK). Mit Genehmigung des Landesverwaltungsamtes – Referat 309 (Raumordnung, Landesentwicklung), Gen.-Nr.: M32/050/00.

### Lage der Leader Region "Zwischen Elbe und Fiener Bruch" im Land Sachsen-Anhalt

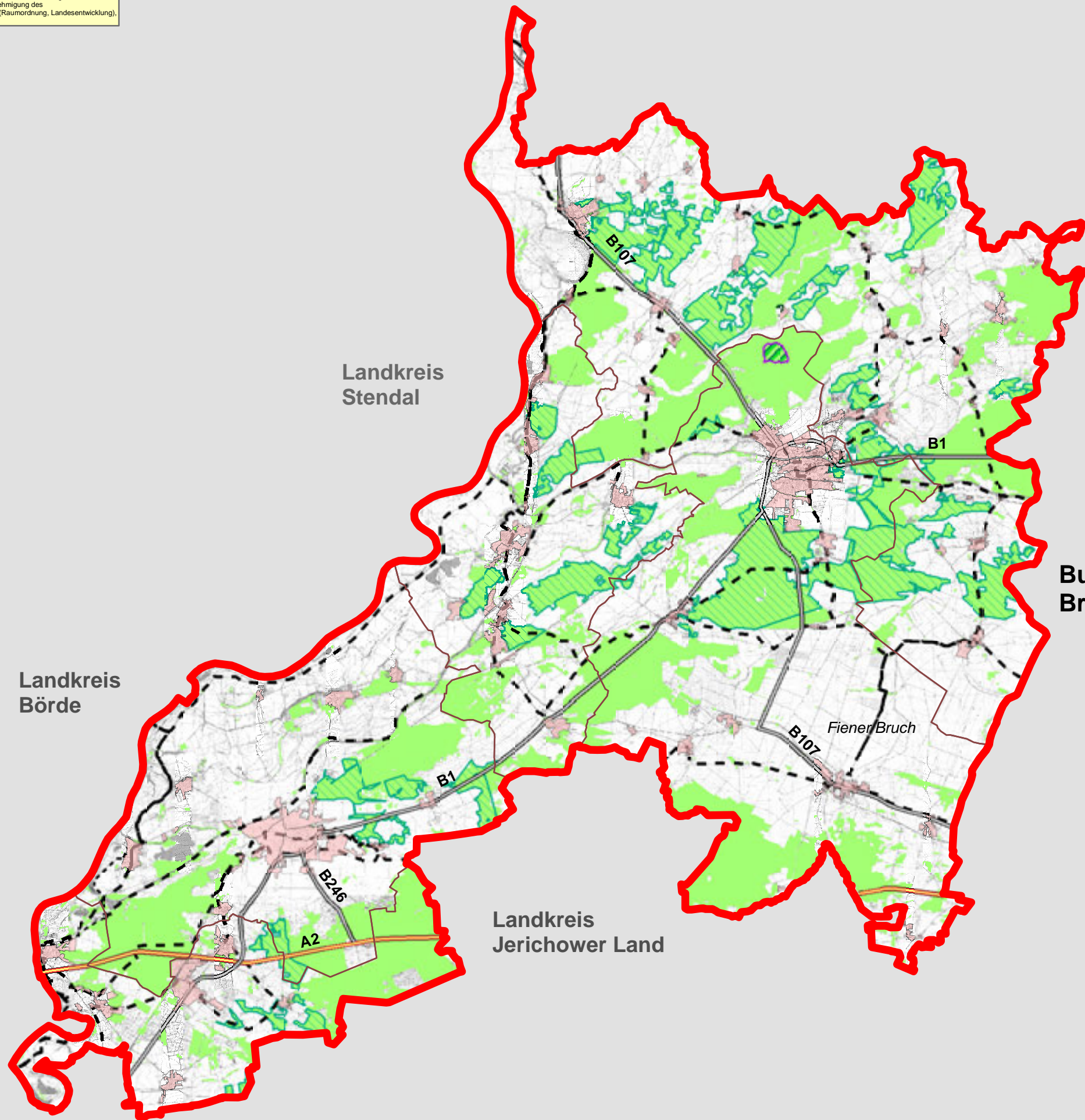
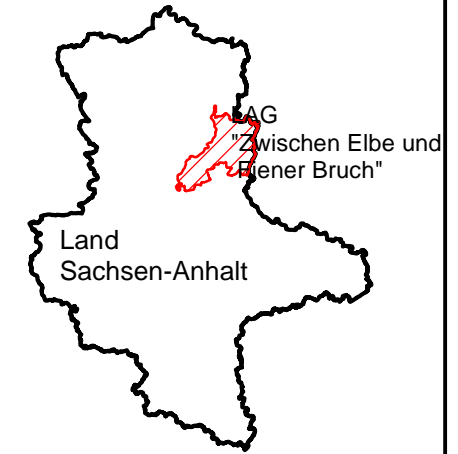

### Legende

- LAG-Gebiet zwischen Elbe und Fiener Bruch
- Gemeindegrenzen (Stand 2010)
- Autobahn
- Bundesstrassen
- Radwege
- Ortslagen
- besonders geschützter Wald (Stand 210314)
- Vorbehaltsgebiet Forst
- Erstaufforstung Stand 210314
- Waldflächen

Bundesland  
Brandenburg

Landkreis  
Börde

Landkreis  
Stendal

Landkreis  
Jerichower Land

Landkreis  
Magdeburg

**FORST- UND  
STRASSENKARTE**  
Leader - Gebiet  
2014-2020  
"Zwischen Elbe und  
Fiener Bruch"  
- Stand November 2014 -

Maßstab: 1:180.000



Mit Erlaubnis des Landesamtes für Vermessung und Geoinformation Sachsen-Anhalt.  
 Nummer: L.VermGeo/A7-097-2006-14

Darstellung auf der Grundlage von Daten des Raumordnungskatasters des Landes Sachsen-Anhalt (ROK). Mit Genehmigung des Landesverwaltungsamtes – Referat 309 (Raumordnung, Landesentwicklung), Gen.-Nr.: M32/050/00.

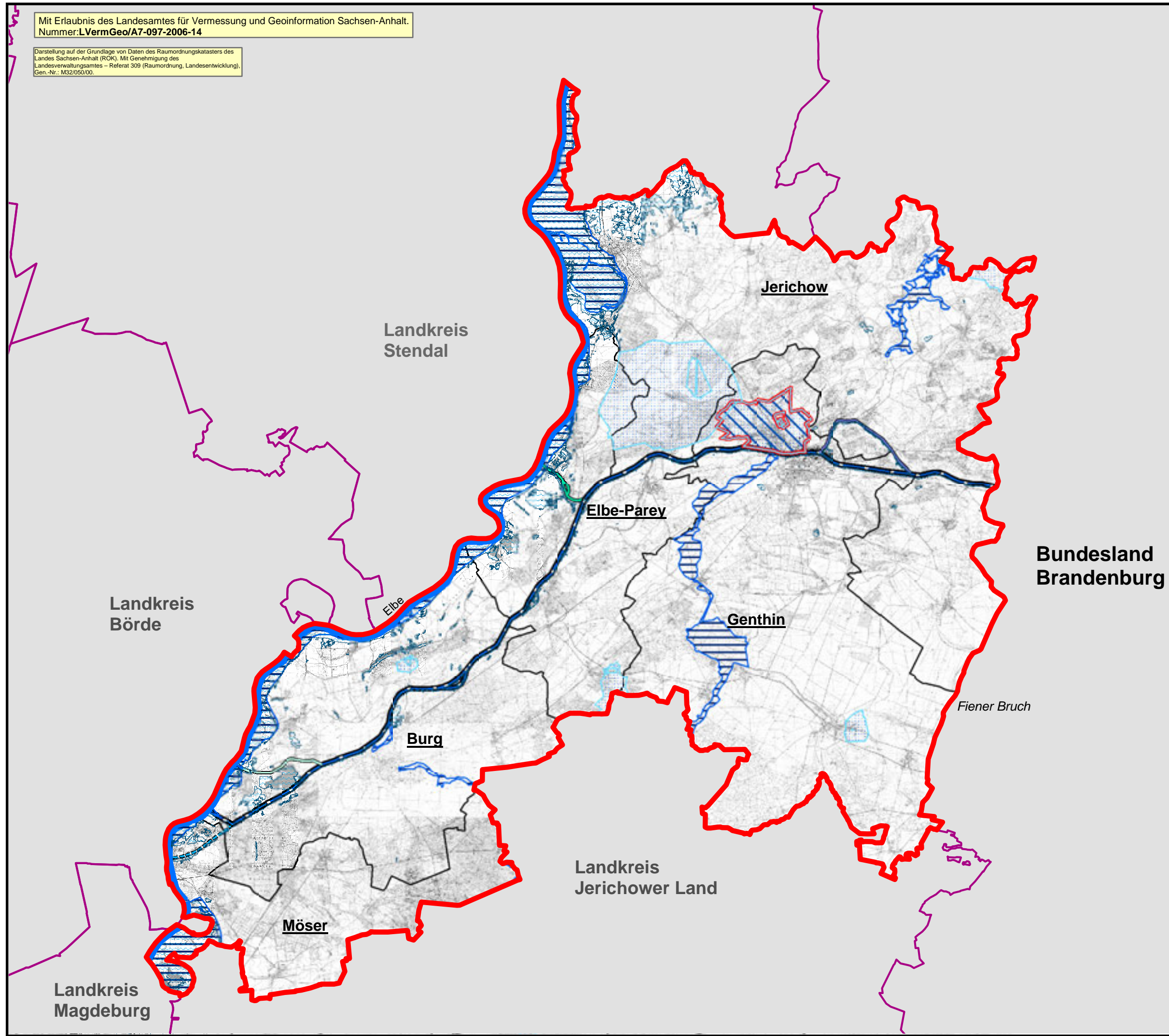
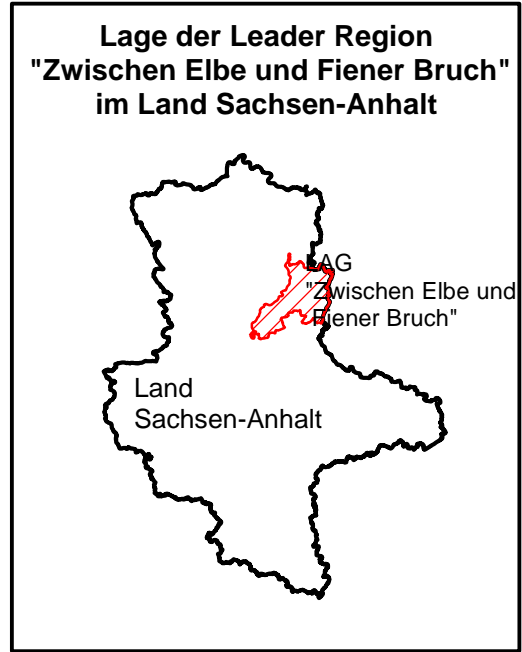

**Legende**

- LAG-Gebiet Zwischen Elbe und Fiener Bruch
- Trinkwasserschutzgebiet Stand 210314
- Trinkwasserschutzgebiet (Planung) Stand 210314
- Überflutungsflächen 2013
- Überschwemmungsgebiet
- Elbe
- Elbe-Havel-Kanal
- Kanalbrücke
- Niegripper Altkanal
- Pareyer Verbindungs Kanal
- Roßdorfer Altkanal

**GEWÄSSERKARTE  
 Leader - Gebiet  
 2014-2020**

**"Zwischen Elbe und  
 Fiener Bruch"  
 - Stand November 2014 -**

Maßstab: 1:180.000

Mit Erlaubnis des Landesamtes für Vermessung und Geoinformation Sachsen-Anhalt.  
 Nummer: L.VermGeo/A7-097-2006-14

Darstellung auf der Grundlage von Daten des Raumordnungskatasters des Landes Sachsen-Anhalt (ROK). Mit Genehmigung des Landesverwaltungsamtes – Referat 309 (Raumordnung, Landesentwicklung), Gen.-Nr.: M32/050/00.

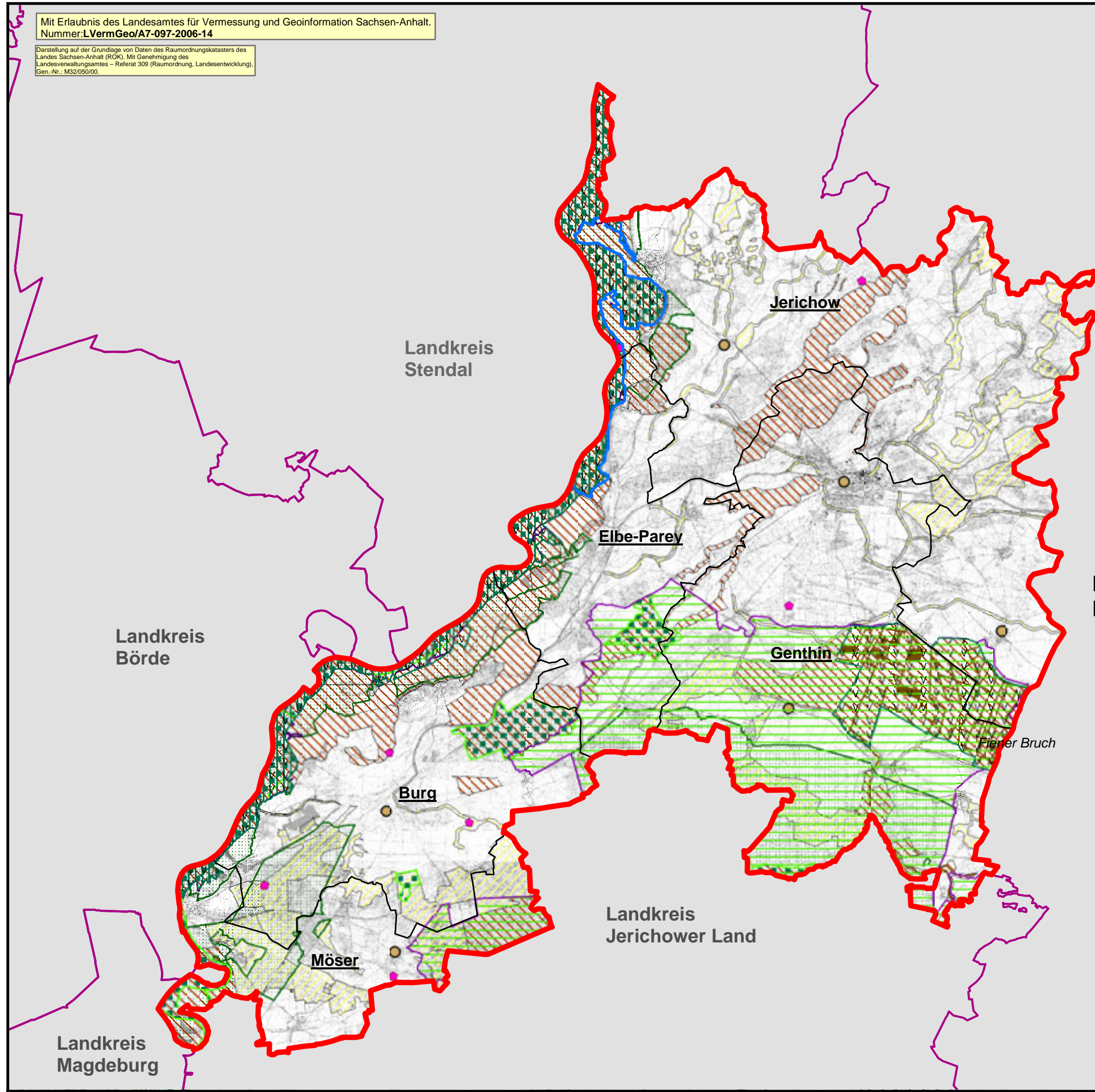
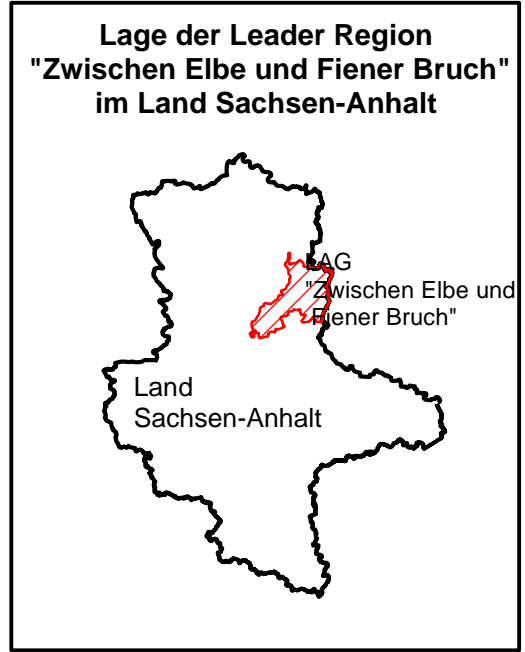

- Legende**
- LAG-Gebiet zwischen Elbe und Fiener Bruch
  - Ramsar-Feuchtgebiete Stand 210314
  - EU-Vogelschutzgebiet Stand 210314
  - FFH-Fließgewässer EU-Recht Stand 071106
  - FFH-Gebiete EU-Recht Stand 071106
  - Flächennaturdenkmal Stand 210314
  - geschützter Park Stand 210314
  - Landschaftsschutzgebiet Stand 210314
  - Landschaftsschutzgebiet (Planung) Stand 210314
  - Naturschutzgebiet Stand 210314
  - Naturschutzgebiet (Planung) Stand 210314
- ÖKO\_Verbundsystem
- Reg. bedeutsame Verbundenheiten
  - Überreg. bedeutsame Verbundenheiten

**NATURSCHUTZS-  
 GEBIETSKARTE**  
**Leader - Gebiet**  
**2014-2020**  
**"Zwischen Elbe und**  
**Fiener Bruch"**  
**- Stand November 2014 -**  
 Maßstab: 1:180.000

SWOT-Analyse (Stand 26.02.2015) der LAG Zwischen Elbe und Fiener Bruch

| Bereiche        | Stärken  | Schwächen   | Chancen  | Risiken   |
|-----------------|--|---|--|---|
| Lage der Region | <ul style="list-style-type: none"> <li>Landeshauptstadt Magdeburg grenzt an die Region (als Wirtschafts-, Wissenschafts- und Verwaltungsstandort)</li> <li>sehr gute überregionale und regionale Verkehrsanbindung (BAB 2, Anschluss zur BAB 14, Bundesstraßen)</li> <li>leistungsfähiges Wasserstraßennetz</li> <li>der südliche Teil des Gebietes liegt im Korridor einer überörtlichen Entwicklungsachse mit europäischer Bedeutung (Hannover, Ruhrgebiet - Berlin, Potsdam)</li> <li>Burg als Mittelzentrum mit zentralörtlichen Funktionen liegt im LAG-Gebiet</li> </ul> | <ul style="list-style-type: none"> <li>Randlage der Region in Sachsen-Anhalt und auf Landkreisebene durch fehlenden Verkehrsverbund sowie wirtschaftlich, sozio-ökonomischer Anbindung bzw. Vernetzung</li> </ul> | <ul style="list-style-type: none"> <li>wirtschaftliche Zusammenarbeit mit starken Regionen in der „Nachbarschaft“</li> <li>Ausweitung der Nutzung der Kanäle für den wassergebundenen Verkehr</li> <li>Standortvorteile entlang der großen Verkehrsachsen</li> </ul>   | <ul style="list-style-type: none"> <li>unterschiedliche Entwicklungsfortschritte in den Teilräumen des LEADER-Raumes</li> </ul>   |
| Bevölkerung     | <ul style="list-style-type: none"> <li>große Pendlerbereitschaft über mittlere Entfernung</li> <li>bewusster Umgang mit Tradition und Brauchtum</li> <li>starke regionale Bindung an die Region</li> </ul>   | <ul style="list-style-type: none"> <li>ungünstige Alters- und Sozialstruktur</li> <li>weiterhin deutliche sinkende Bevölkerungszahlen in Stadt und Land</li> </ul>  | <ul style="list-style-type: none"> <li>neue Arbeitsplätze im Bereich der medizinischen Versorgung und in der Pflege, in der ökologischen Landwirtschaft und im Tourismus</li> <li>Ausbildungsplätze im Pflegebereich</li> <li>Verbesserung der Beschäftigung im Dienstleistungs- und Servicebereich</li> </ul> | <ul style="list-style-type: none"> <li>Abwanderung junger Menschen aus den ländlichen Gebieten</li> <li>Abwanderung Qualifizierter aus der Region</li> <li>Funktionsverlust in den Ortskernen der Dörfer</li> </ul> |

| Bereiche                                   | Stärken  | Schwächen   | Chancen  | Risiken   |
|--|--|---|--|---|
| <p><b>Landwirtschaft und Gartenbau</b></p> | <ul style="list-style-type: none"> <li>• wettbewerbsfähige Landwirtschaft auf Grund leistungsfähiger Betriebsstrukturen</li> <li>• hoch qualifizierte Betriebsleiter und Mitarbeiter</li> <li>• verarbeitende Industrie für Land- und Forstwirtschaft, breite Palette von Lebensmittel verarbeitenden Betrieben, auf Grund der wettbewerbsfähigen Landwirtschaft</li> <li>• große einheitliche Partien hoch qualitativer Agrarrohstoffe</li> <li>• Ausgleichs- und Ersatzmaßnahmen</li> <li>• traditionell bedeutende Gartenbaubetriebe, zum Beispiel in Burg</li> <li>• Tierbestände in der Geflügelhaltung konnten erhöht werden sowie Errichtung einzelner Schweineanlagen</li> <li>• zum Teil gute Direktvermarktung für den Bürger Bereich möglich</li> </ul> | <ul style="list-style-type: none"> <li>• teils unzureichende Vermarktung regionaler Produkte, nur relativ wenige erfolgreiche Unternehmen konnten neue Arbeitsplätze durch die regionale Vermarktung generieren</li> <li>• Wertschöpfung/Veredelung der landwirtschaftlichen Produkte</li> <li>• zwei Agrarregionen mit unterschiedlichen Wertigkeiten der Böden (Ackerzahlen von 24 - 62) sowie differenzierter Verteilung</li> <li>• Konflikte zwischen Landwirtschaft und Besiedlung</li> <li>• Konflikte zwischen Landwirtschaft und Naturschutz</li> <li>• der Obstanbau in der Bürger Region ist zum Erliegen gekommen</li> </ul> | <ul style="list-style-type: none"> <li>• Landwirtschaftliche Produkte mit Premiueigenschaften</li> <li>• Erschließung neuer Wertschöpfungsketten</li> <li>• Nutzung der nachwachsenden Rohstoffe als Energieträger, technische Rohstoffe, Gewürz- und Heilpflanzen</li> <li>• Erosionsschutzpflanzungen, Anlage von Feldgehölzen, Ausgleichs- und Ersatzmaßnahmen</li> <li>• Regionale Produkte werden bekannt und gewinnen an Bedeutung</li> <li>• neue Angebote wie Urlaub auf dem Land</li> <li>• Landwirte / Gartenbaubetriebe produzieren in der Region für die Region</li> </ul> | <ul style="list-style-type: none"> <li>• Gefährdung der Existenz der landwirtschaftlichen Unternehmen durch Entzug landwirtschaftlich wertvoller Flächen, zum Beispiel durch großflächigen Kiesabbau, die Errichtung von Windenergieanlagen, Verkehrsbau, Naturschutz (Aufbau eines ökologischen Verbundsystems) sowie dem Hochwasserschutz und kommunaler Bauleitplanungen</li> <li>• Auswirkungen des Klimawandels (Hochwasser und Trockenperioden)</li> <li>• Bedeutungsverlust der ländlichen Strukturen, der dörflichen Lebensweise in Verbindung mit dem Bedeutungsverlust der Landwirtschaft</li> <li>• weltweite Globalisierung landwirtschaftlicher Produkte und Erzeugnisse der Nahrungsmittelindustrie</li> <li>• Hofnachfolge von Betrieben nicht gesichert</li> <li>• Sicherung von Fachkräften in der Landwirtschaft</li> </ul> |

| Bereiche                  | Stärken   | Schwächen  | Chancen  | Risiken  |
|---------------------------|---|--|--|--|
| Wald- und Forstwirtschaft | <ul style="list-style-type: none"> <li>• vorhandene Forstausbildungsstätte in unmittelbarer Nachbarschaft in Magdeburgerforst, LLFG Fachbereich Forstwirtschaft</li> <li>• Forstwirtschaft, z. T. größere zusammenhängende Waldkomplexe – ermöglichen gute Bewirtschaftung</li> </ul>   | <ul style="list-style-type: none"> <li>• Ausbildungsangebot muss in der Öffentlichkeit präsenter gemacht werden</li> <li>• zu kleine forstwirtschaftliche Zusammenschlüsse</li> <li>• Vermarktungsstrukturen sind unterentwickelt</li> <li>• Teilweise zersplitterter Kleinprivatwald</li> <li>• allgemein schlechter Waldwegezustand</li> </ul>       | <ul style="list-style-type: none"> <li>• Erhalt und Schaffung von Arbeitsplätzen in der Forst</li> <li>• wachsende wirtschaftliche Bedeutung des Waldes</li> <li>• Erstaufforstung durch Ausgleichs- und Ersatzmaßnahmen auf landwirtschaftlich unrentablen Flächen bzw. Wiederaufforstung (Kiefernmonokultur)</li> <li>• durch ökologische Waldbewirtschaftung nachhaltige Sicherung der vielfältigen Nutzung</li> <li>• Nutzung des Waldes als Erholungsraum, zum Beispiel durch den Ausbau von Rad- und Wanderwegen<br/>Waldflurneuordnung, zum Beispiel durch freiwilligen Landtausch</li> </ul> | <ul style="list-style-type: none"> <li>• Holzpotenzial im Privatwald bleibt ungenutzt</li> <li>• langfristig Verlust der Qualität von Waldflächen</li> <li>• Übernutzung des Waldes für Energieholz</li> </ul> |
| Tourismus                 | <ul style="list-style-type: none"> <li>• Bestand an kulturhistorisch wertvollen Gebäuden und ländlicher Industriekultur</li> <li>• Stationen der touristischen Markensäulen (Gartenträume, Straße der Romanik, Blaues Band)</li> <li>• überregionale Radwanderwege wie <ul style="list-style-type: none"> <li>○ Elberadweg</li> <li>○ Altmarkrundkurs</li> <li>○ Telegrafienradweg</li> </ul> </li> </ul> | <ul style="list-style-type: none"> <li>• Lücken im Ausbau der überregionalen Radwanderwege</li> <li>• fehlende Verbindungen (Stichwege) von den überregionalen Radwanderwegen zu Inselangeboten des Tourismus</li> <li>• mangelhafte Beschilderung touristischer Angebote, z. B. an den Radwanderwegen</li> <li>• zu geringe Vernetzung von</li> </ul> | <ul style="list-style-type: none"> <li>• eigenständige Kultur- und Naturlandschaften für den aktiven und sanften Tourismus, insbesondere die Elbauenlandschaften, gemäß dem Masterplan Tourismus Sachsen-Anhalt 2020 Region als Kulturreiseland</li> <li>• Gesundheitstourismus</li> <li>• wachsende Anzahl qualitativ</li> </ul>  | <ul style="list-style-type: none"> <li>• negatives Image entsteht durch Defizite bei der Infrastrukturausstattung</li> <li>• Nutzungsdisparitäten zwischen Naturschutz und Tourismus</li> </ul>                |

| Bereiche   | Stärken   | Schwächen   | Chancen   | Risiken  |
|--|---|---|---|--|
|  | <ul style="list-style-type: none"> <li>• Freizeit- und Erlebnisangebote im ländlichen Raum</li> <li>• herausragende touristische Einzelstandorte (Jerichow und Burg)</li> <li>• historisch geprägte Kulturlandschaft mit Tradition und Brauchtum</li> <li>• bemerkenswerte Regionalgeschichte, die in einer reichhaltigen Regionalliteratur nachlesbar ist</li> </ul> | <p>Tourismus und Direktvermarktung</p> <ul style="list-style-type: none"> <li>• zu geringe Vernetzung zwischen den verschiedenen touristischen Angeboten der Region</li> <li>• fehlende Infrastruktur hinsichtlich Gastronomie, Lebensmittelversorgung entlang der touristischen Hauptattraktionen (z. B. Straße der Romanik, Elbradweg)</li> <li>• fehlende nachfragegerechte Übernachtungsangebote</li> <li>• Tourismus in der Region ist oftmals auf Einzelstandorte („Inseln“) beschränkt</li> <li>• fehlende Barrierefreiheit bei touristischen Angeboten</li> </ul> | <p>hochwertiger privater Angebote und Dienstleistungen</p> <ul style="list-style-type: none"> <li>• Aufwertung touristischer Produkte durch Vernetzung mit internationalen Routen (z. B. europäischer Pilgerweg St. Jacobus, Straße der Romanik, Radfernwege, europäische Kulturrouten)</li> <li>• Reittourismus</li> <li>• Wasserstraßenkreuz, Schleusen - Wassertourismus</li> <li>• zielgruppenspezifische Angebote (zum Beispiel Generation 60+, Behinderte)</li> <li>• Lagegunst zwischen Magdeburg und Brandenburg für den Ausbau des Tourismus nutzen</li> </ul> |  |
| <p>Handwerk, Gewerbe und Dienstleistungen im ländlichen Raum</p> | <ul style="list-style-type: none"> <li>• vorhandene vielseitige Wirtschaftsstruktur in den Bereichen produzierendes Gewerbe, Handwerk und Dienstleistung</li> <li>• gelungene Ansiedlung von mittelständischen Betrieben unterschiedlicher Branchen an attraktiven Einzelstandorten</li> <li>• vorhandene, gut erschlossene Industrie- und Gewerbegebiete</li> </ul>  | <ul style="list-style-type: none"> <li>• Fachkräftemangel in einigen Branchen</li> <li>• zum Teil fehlende Breitbandanbindung</li> <li>• unbesetzte Ausbildungsplätze</li> <li>• hohe Schulabbrecherquote</li> <li>• geringer Anteil hochqualifizierter Arbeitskräfte</li> </ul>  | <ul style="list-style-type: none"> <li>• an den Bedarf angepasste neue Ausbildungs- und qualifizierte Arbeitsplätze</li> <li>• Erschließung neuer Dienstleistungen für den ländlichen Raum</li> </ul>   | <ul style="list-style-type: none"> <li>• Abwanderung junger Menschen und qualifizierter Arbeitskräfte</li> <li>• Fachkräftemangel</li> <li>• nicht gesicherte Unternehmensnachfolge</li> </ul> |

| Bereiche                           | Stärken  | Schwächen  | Chancen   | Risiken  |
|------------------------------------|--|--|---|--|
| Wissenschaft, Forschung, Bildung   | <ul style="list-style-type: none"> <li>• Universitätsstandort Magdeburg mit Universität und Hochschulen</li> <li>• Institute in Magdeburg, Fraunhofer-Institut für Fabrikbetrieb und -automatisierung IFF / Leibnitz-Institut für Neurobiologie / Max-Planck-Institut für Dynamik komplexer technischer Systeme</li> </ul> | <ul style="list-style-type: none"> <li>• wenige Transfereinrichtungen für gegenwärtige Hauptprobleme der Region (demografischer Wandel, Integration von Menschen, die ihre Verankerung in der Gesellschaft verloren haben)</li> <li>• Vielfältiges Schulsystem (Sekundarschulen, Gymnasien und Spezialschulen) zukünftig in der Fläche ausgedünnt</li> </ul>                 | <ul style="list-style-type: none"> <li>• Zusammenarbeit zwischen Wissenschaft, Forschung und Wirtschaft</li> <li>• Stärkung der vorhandenen und Aufbau von neuen wirtschaftlich innovativen Netzwerken</li> </ul>   | <ul style="list-style-type: none"> <li>• wissenschaftliche Erkenntnisse bleiben für die Region ungenutzt</li> </ul>  |
| Daseinsvorsorge (sozio-ökonomisch) | <ul style="list-style-type: none"> <li>• überwiegend gut ausgestattete Infrastruktur für die Daseinsvorsorge</li> <li>• Planungen und Maßnahmen der Dorfentwicklung und Stadtsanierung</li> <li>• attraktive Wohnstandorte punktuell in der gesamten Region</li> <li>• Netzverkehrsverbund MAREGO</li> </ul>               | <ul style="list-style-type: none"> <li>• ÖPNV ist z.T. auf den Schulbusverkehr ausgerichtet</li> <li>• Radwegenetz zur Schulanbindung, unfallträchtige Schulwege durch Benutzung der Bundes- und Landesstraßen</li> <li>• Finanzsituation öffentlicher Kassen</li> <li>• grundsätzlich medizinische Versorgung rückläufig, Spezialärzte kaum noch in den Regionen</li> </ul> | <ul style="list-style-type: none"> <li>• gute Lebens- und Arbeitsbedingungen in ausgewählten Schwerpunkten</li> <li>• vorhandene Bausubstanz bietet vielfältige Umnutzungsmöglichkeiten</li> <li>• private Initiativen aufgreifen und bürgerschaftliches Engagement nutzen</li> </ul> | <ul style="list-style-type: none"> <li>• Verlust dörflichen Lebens durch ausgedünnte Infrastruktur der Daseinsvorsorge in den Dörfern, z. B. Wegfall von Schulstandorten, Arztpraxen, Sparkassen, Einkaufsmöglichkeiten, Einrichtungen für kulturelle und sportliche Veranstaltungen</li> <li>• Zerfall Ortsbild prägender, ungenutzter Bausubstanz</li> </ul> |

| Bereiche  | Stärken   | Schwächen   | Chancen   | Risiken  |
|---|---|---|---|--|
| Regionale Entwicklungsinitiativen/ wirtschaftliche Vernetzung | <ul style="list-style-type: none"> <li>• ausgeprägtes Vereinsleben</li> <li>• zahlreiche Initiativen mit beispielgebenden Projekten</li> <li>• ausgeprägte wirtschaftliche Netzwerke (z. B. in Burg; ARGE ESSAA und in Genthin DAWINOR)</li> <li>• neu gegründetes Kongressnetzwerk in der LH Magdeburg</li> <li>• erfolgreiche Netzwerke der Lokalen Aktionsgruppen LEADER 2007-2014</li> <li>• Landesgartenschau Burg 2018</li> </ul> | <ul style="list-style-type: none"> <li>• unzureichende Zusammenarbeit (auch übergemeindlich) von kommunalen, gemeinnützigen sowie kommerziellen Trägern der Infrastruktur, auch bei der Koordination und Bekanntmachung ihrer Angebote</li> <li>• noch nicht ausreichende Identifikation der Einwohner mit der Region</li> <li>• östlicher Teil des Gebietes Randlage zu Brandenburg</li> </ul> | <ul style="list-style-type: none"> <li>• Stärkung der Identifikation in der überschaubaren Region</li> <li>• Netzwerke stärken und neue Netzwerke Stadt-Land ausbauen</li> <li>• Instrumente und Methoden des Landes für die neue Förderphase nutzen; LEADER, IGEK, Arbeitsgemeinschaft Ländlicher Raum</li> <li>• fondsübergreifender Ansatz zur Entwicklung der Region nutzen</li> <li>• Netzwerk mit Brandenburg ausbauen</li> </ul> | <ul style="list-style-type: none"> <li>• Netzwerke werden als Last und nicht als Chance gesehen</li> <li>• Blockaden durch gegensätzliche Interessen der Landeshauptstadt und des Landkreises</li> </ul> |
| Naturräume  | <ul style="list-style-type: none"> <li>• breites Spektrum an differenzierten und wertvollen Naturräumen</li> <li>• Schutzgebiete (Großschutzgebiete und Natura 2000 Gebiete) mit potenziell hoher Umweltqualität (hinsichtlich Wasserqualität, Artenvielfalt)</li> <li>• Biosphärenreservat Mittelelbe, Teil des UNESCO anerkannten Biosphärenreservates „Flusslandschaft Elbe“</li> </ul>  | <ul style="list-style-type: none"> <li>• mangelnder Pflegezustand naturschutzfachlich wertvoller Flächen und der Landschaftselemente</li> <li>• mangelnde Besucherlenkung</li> </ul>  | <ul style="list-style-type: none"> <li>• Modellregion entlang der Elbe (UNESCO Biosphärenreservat) für nachhaltige Regionalentwicklung und für die Umsetzung artenschutzspezifischer Ziele bei Verknüpfung mit dem Umwelt- und Naturschutz, die Land- und Forstwirtschaft und dem Tourismus</li> <li>• Ausweitung naturnaher Erholung in Verbindung mit einer Besucherlenkung</li> </ul>  | <ul style="list-style-type: none"> <li>• örtliche Verschlechterung des ökologischen Zustandes der Biotope und zunehmende Abnahme des Arteninventars</li> </ul>   |



## Projektliste zu den angezeigten Vorhaben der LAG Zwischen Elbe und Finer Bruch für LEADER 2014-2020

| lfd. Nummer | Projektname   | Projektträger  | Handlungsfeld | Gemeinde/Stadt          |
|-------------|---|--|---------------|-------------------------|
| 1           | Schaffung eines generationsübergreifenden Zentrums in Reesen, Pfarrhof Reesen, Sanierung Stallgebäude und Gestaltung Außenanlagen         | Heimatverein Reesen e.V.   | 3             | Burg                    |
| 2           | Kirche Schlagenthin   | Kirchspiel Stremme   | 2             | Jerichow                |
| 3           | Reit-Therapie für kranke Erwachsene auf dem Georgshof in Kleinwulkow  | Georgshof Grimme   | 3             | Jerichow                |
| 4           | Spinn- und Webstube - Wollewerkstatt auf dem Georgshof in Kleinwulkow   | Georgshof Grimme   | 3             | Jerichow                |
| 5           | ARCHE-Hof   | Georgshof Grimme   | 1             | Jerichow                |
| 6           | Kirche Hohenwarthe, Altarraum, Parkplatz,   | Ev. KK Elbe Fläming, Frau Bergmann                                 | 2             | Möser                   |
| 7           | Ökologisches Zentrum, Sanierung eines DH in Burg  | Sabine Willsch, Burg   | 1             | Burg                    |
| 8           | Eiszeitwanderung, themengeführte Rad- und Wanderungen, Schaffung einer Stelle   | Sabine Willsch, Burg   | 1             | Region der LAG          |
| 9           | Saal "Zum Alten Fritz" - Sanierung und Nutzung für kulturelle Zwecke,   | Ingeborg Schwenck, Heimatverein Körbelitz e.V.                     | 3             | Möser                   |
| 10          | Parchen, Herstellung von Alternativenergie durch Solartracker und Kleinwindanlage, Kurzzeitladestation für PKW und E-bike,                | Leinölmühle Parchen, Ernst-Adolf Kampe                             | 1             | Genthin                 |
| 11          | Hohenseeden, Schaffung von Übernachtungsmöglichkeiten und eines größeren Mehrzweckraumes auf dem Hof, Schattberger Straße 4               | Gabriele v. Reinersdorff   | 3             | Elbe-Parey              |
| 12          | Aufbau einer Internetseite mit dem Namen <a href="http://www.telegraphenRadweg.de">www.telegraphenRadweg.de</a>                           | IG Optische Telegrafienlinie (Verein in Gründung), Torsten Wambach | 2             | Route in Sachsen-Anhalt |
| 13          | Begegnungsstätte in der Stadt Burg, ehem. Stellmacherei, als Anlaufstelle ehrenamtlicher Hilfe aller Art, besonders Seniorenfragen Demenz | Annemarie Ruddis, Burg   | 3             | Burg                    |
| 14          | Ausbau Ländlicher Wege, Alte Brücke Ziegelei bis zur Ehlebrücke im Zuge des Projektes "Renatuiierung Alte Elbe Lostau",                   | Gemeinde Möser   | 2             | Möser                   |
| 15          | Ausbau Ländlicher Weg Altes Dorf Lostau bis Bockwindmühle   | Gemeinde Möser   | 2             | Möser                   |
| 16          | Ausbau Ländlicher Wege zwischen Körbelitz und Gerwisch  | Gemeinde Möser   | 2             | Möser                   |
| 17          | Ausbau Ländlicher Wege zwischen Körbelitz und Pietzpuhl   | Gemeinde Möser   | 2             | Möser                   |
| 18          | Kabelkrananlage Parey, Technisches Denkmal  | Gemeinde Elbe-Parey  | 2             | Elbe-Parey              |
| 19          | Preußisches Hofkammergut Niegripp, InWertsetzung der Hofanlage  | Ralf Huchel  | 3             | Burg                    |
| 20          | Neubau einer Praxis in Möser (2015 ohne FM), Angebotsenerweiterung und schaffen von weiteren Arbeitsplätzen                               | Sandra Amelung, Praxis für Ergotherapie                            | 3             | Möser                   |
| 21          | Elbshuttle Jerichow/Tangermünde   | Erik Weber, Webers Segelschule Tangermünde                         | 1             | Jerichow                |
| 22          | Errichtung Aussichtsturm auf dem Kapaunberg, Telegrafestation Nr.   | Gemeinde Möser   | 2             | Möser                   |

| lfd. Nummer | Projektname   | Projektträger                                | Handlungsfeld | Gemeinde/Stadt |
|-------------|---|--|---------------|----------------|
| 23          | Weitere In-Wert-Setzung Gutsanlage Karow zu einem Zentrum für Kultur, sowie soziale und gastronomische Einrichtung, Sanierung Dach und Fassade des Westflügels, Gestaltung Innenhof des Herrenhauses sowie Sanierung der Südfassade | Birgit Baumgärtel - Karow                    | 3             | Jerichow       |
| 24          | Wasserstraßenkreuz Hohenwarthe und Kulturhistorischer Erlebnispfad Lostau-Hohenwarthe, Toilettenanlage und Kiosk am Wasserstraßenkreuz, Fahrradparcour und Aussichtsturm am Pfad  | Gemeinde Möser, Landkreis Jerichower Land    | 2             | Möser          |
| 25          | Ausbau und Sanierung von baulichen Anlagen des Gasthofes Lostau, Gestaltung der Freianlagen, Schaffung weiterer Übernachtungsmöglichkeiten, Umsetzung Energiekonzept - Solaranlage  | Renate Walter, Landgasthof Lostau            | 2             | Möser          |
| 26          | Ausbau (Objekt 2015 eingeweiht) Seminarhaus "Altenburg" auf dem Landgasthof Lostau, beratende Dienstleistungen erhöhen,   | Dipl. psych. Oliver Kühn,                    | 3             | Möser          |
| 27          | Eröffnung eines Holadens, hierfür Ausbau des Kuhstalls auf dem Landgasthof Lostau, Studie zur Machbarkeit   | Katharina Kühn                               | 1             | Möser          |
| 28          | Sanierung der Kirche Klietznick   | Ev. KG Klietznick                            | 2             | Jerichow       |
| 29          | Infotafeln, Führungen für Kinder und Jugendliche, Schaffung von Sitzmöglichkeiten, einer Schutzhütte und einer Bieberstation, Vereinszentrum soll entstehen   | Anglerverein "Ihle" Bergzow e.V.             | 1             | Elbe-Parey     |
| 30          | Sanierung vorhandener Gebäude, technische Erschließung eines Teiles eines Geländes, Errichtung WC Anlage  | Campingplatz Niegripper See                  | 2             | Burg           |
| 31          | Pflege von Reit-, Wander- und Radwegen und Pflege und Pflanzung von Flurgehölzen  | Gemeinde Elbe-Parey                          | 3             | Elbe-Parey     |
| 32          | Burg Theater - Kino & Bar, Burg Theater als multifunktionaler Veranstaltungsort   | Weitblick e.V.                               | 3             | Burg           |
| 33          | Burg Theater - Kino & Bar, POLILUX-Online als Kultur- und Tourismusplattform  | Weitblick e.V.                               | 2             | Burg           |
| 34          | Kirchturm Fassade   | Ev. Kirche Hohenseeden                       | 2             | Elbe-Parey     |
| 35          | Ausbau Biotop Streuobstwiese am Standort des Tierparks Zabakuck   | Elbe-Havel-Werkstätten gGmbH                 | 1             | Jerichow       |
| 36          | Das Grüne Outdoor Klassenzimmer im Tierpark Zabakuck  | Elbe-Havel-Werkstätten gGmbH                 | 1             | Jerichow       |
| 37          | Umnutzung eines ehemaligen LPG Stützpunktes zu generationsübergreifendes Wohnen in Reesen   | Fabian Voigt, Reesen                         | 3             | Burg           |
| 38          | Sanierung der Kirche, Dachtragwerk, Innensanierung und Fassade  | Ev. Kirchengemeinde Niegripp                 | 2             | Burg           |
| 39          | Barock-Kirche Karow, Innenraumsanierung   | Ev. Kirchspiel Genthin                       | 2             | Jerichow       |
| 40          | Sanierung der Kirche, Treppenportal und Turmfachwerk  | Ev. Kirche Dretzel                           | 2             | Genthin        |
| 41          | Platzsanierung, Installation Heizungsanlage Sanitärgebäude, Errichtung einer Campingoase (Faßsauna, Grillkota, Schlaffässer..., Errichtung eines Outdoorfitnessparks mit 8 Geräten  | Naherholung Parchauer See 200                | 2             | Burg           |
| 42          | Verbesserung der Standortbedingungen für einen Handwerksbetrieb am Standort in Parchen, Schulungsmaßnahmen  | Fa: Karbe - Heizung- und Sanitärinstallation | 3             | Genthin        |

| lfd. Nummer | Projektname   | Projektträger   | Handlungsfeld | Gemeinde/Stadt                           |
|-------------|---|---|---------------|--|
| 43          | Neugestaltung Festplatz im OT Güssen  | Gemeinde Elbe-Parey   | 3             | Elbe-Parey                               |
| 44          | Sanierung und Modernisierung DGH im OT Bergzow  | Gemeinde Elbe-Parey   | 3             | Elbe-Parey                               |
| 45          | Sanierung Poltrockmühle in Pary (bei B. Thomas)   | Gemeinde Elbe-Parey   | 2             | Elbe-Parey                               |
| 46          | Schloss Zerben - Sanierung und Neugestaltung des Schlossparks, Rückbau eines Feuerwehrgerätehauses/altes Vereinshaus                                      | Gemeinde Elbe-Parey   | 2             | Elbe-Parey                               |
| 47          | Gestaltung Fährstellen - einschließlich Fährschiff - Fähre Ferchland -Grieben   | Gemeinde Elbe-Parey   | 3             | Elbe-Parey, Region Landkreisübergreifend |
| 48          | Sicherung des Hoffmanschen Ringbrandofens im OT Parey   | Gemeinde Elbe-Parey   | 2             | Elbe-Parey                               |
| 49          | Sanierung kommunaler Wohnungsbau durch Um- und Rückbau von Wohnungen im ländlichen Raum, Konzept und bauliche Investitionen                               | Pareyer Wohnungsbaugesellschaft mbH                                 | 3             | Elbe-Parey, Jerichow und Genthin         |
| 50          | Seniorenzentrum Gutshaus Schlagenthin, Umnutzung des lange leerstehenden eh. Jugendwohnheimes   | Heike und Jürgen Staschull, Großdemsin                              | 3             | Jerichow                                 |
| 51          | Aufbau einer Koordinierungsstelle für den Radtourismus im Jerichower Land, Öffentlichkeitsarbeit  | TGZ JL GmbH   | 2             | Gesamte Region                           |
| 52          | Seminare Radtourismus   | TGZ JL GmbH   | 2             | Gesamte Region                           |
| 53          | Seminare für Schüler für umweltfreundliche Tourismus  | TGZ JL GmbH   | 2             | Gesamte Region                           |
| 54          | Berufsorientierung, Entwicklung von Maßnahmen zur Sicherung des Fachkräftebedarfs speziell im ländlichen Raum   | TGZ JL GmbH   | 3             | Gesamte Region                           |
| 55          | Tourismus, einheitliche Beschilderung (Schaufeln) Sehenswürdigkeiten/Rad- und Wanderwege/Denkmäler  | Stadt Genthin in Zusammenarbeit mit allen Kommunen des LAG Gebietes | 2             | Genthin                                  |
| 56          | Ausbau Radweg in der Ortslage Mützel zur Anbindung an den Altmarkrundkurs/Straße der Romanik und ElbeRadweg   | Stadt Genthin   | 2             | Genthin                                  |
| 57          | Bürgerbus, Anbindung der Ortsteile an die Infrastruktur der Stadt, Ärzte/Einkauf/Einrichtungen/Verwaltung   | Stadt Genthin   | 3             | Genthin                                  |
| 58          | Mehrgenerationen Bewegungsplätze  | Stadt Genthin   | 3             | Genthin                                  |
| 59          | Ausbau Preußenhaus Mützel, museale Begegnungsstätte von Generationen  | Stadt Genthin   | 3             | Genthin                                  |
| 60          | Entwicklung Jugendclub in Tuheim/Vereinsheim  | Stadt Genthin   | 3             |  |
| 61          | Digitale Info-Points in den Ortschaften, max. an 15 Standorten  | Stadt Genthin in Zusammenarbeit mit allen Kommunen des LAG Gebietes | 2             | Genthin                                  |
| 62          | Junge Frauen in MINT* Berufen   | Jugendwerk Rolandmühle gGmbH  | 3             | gesamte Region                           |
| 63          | Nasch- und Kräutergarten  | Jugendwerk Rolandmühle gGmbH  | 3             | Burg                                     |
| 64          | Entwicklung des Touristenzentrum "Großtrappen Fiener Bruch"   | Königsroder Hof oder Großtrappenverein                              | 1             | Fiener Bruch                             |
| 65          | Regionalatlas für SchülerInnen und andere mit der Darstellung von regionalen Unternehmen für Praktikum, Ausbildung und Einkauf im LEADER-Gebiet           | BUND Sachsen-Anhalt e.V. Kreisgruppe JL, Frank Jansky               | 3             | gesamte Region                           |
| 66          | Mobile Saftpresse, dies beinhaltet die Anschaffung einer Sortier- und Waschstraße, Obstschredderer, Saftpresse und Sterilisator sowie eines PKW-Anhängers | BUND Sachsen-Anhalt e.V. Kreisgruppe JL, Frank Jansky               | 1             | gesamte Region                           |

| lfd. Nummer | Projektname  | Projektträger  | Handlungsfeld | Gemeinde/Stadt       |
|-------------|--|--|---------------|----------------------|
| 67          | Machbarkeitsgutachten über eine "regionale Sachleistungskarte" für Arbeitnehmer  | regio-x-change ug (haftungsbeschränkt), Frank Jansky Güsen | 1             | gesamte Region       |
| 68          | Ausbau der Küche Eiskaffee/Bauernscheune Hohenseeden   | Agrargenossenschaft Hohenseeden-Parchen e.G.               | 1             | Genthin              |
| 69          | Ausbau des Dachbodens der Bauernscheune mit Ausblick in das Urstromtal der Elbe sowie zur Erweiterung der Gastronomie  | Agrargenossenschaft Hohenseeden-Parchen e.G.               | 1             | Genthin              |
| 70          | Errichtung Solarthermie- und Photovoltaikanlage im Touristenzentrum Zabakuck   | Einheitsgemeinde Stadt Jerichow                            | 2             | Jerichow             |
| 71          | Ausbau des ländlichen Weges AMRK von Brettin-Annenhof nach Zabakuck  | Einheitsgemeinde Stadt Jerichow                            | 2             | Jerichow             |
| 72          | Ausbau des ländlichen Weges AMRK von Genthin nach Roßdorf  | Einheitsgemeinde Stadt Jerichow                            | 2             | Genthin und Jerichow |
| 73          | Rückbau des Getränkemarktes und eines leerstehenden Wohngebäudes mit anschließender Nachnutzung als Parkplatz  | Einheitsgemeinde Stadt Jerichow                            | 3             | Jerichow             |
| 74          | Sanierung Fenster der Kirche Groß Magelsdorf   | Ev. Kirchengemeinde Groß Mangelsdorf                       | 2             | Jerichow             |
| 75          | Dachrinne und Klempnerarbeiten an der Kirche Steinitz  | Ev. KG Steinitz  | 2             | Jerichow             |
| 76          | Marktreff Möser, Errichtung einer Markthalle   | Gemeinde Möser   | 1             | Möser                |
| 77          | Machbarkeitsstudie zur energetischen, perspektivischen Dorferneuerung (Energieautarke Gemeinde)  | Gemeinde Möser   | 3             | Möser                |
| 78          | Errichtung eines zentralen Mehrgenerationsplatzes in Möser   | Gemeinde Möser   | 3             | Möser                |
| 79          | Sanierung der Gedenkstätte "Schacht Schermen"  | Gemeinde Möser   | 2             | Möser                |
| 80          | Kommunikations- und Informationspunkt an der Bockwindmühle Parchen, Abriss und Neubau eines Infozentrums inkl. sanitärer Anlagen                                 | Heimatverein Parchen e.V.                                  | 2             | Genthin              |
| 81          | Sanierung des Pfarrhauses zur kulturellen Nutzung, für das Gemeindeleben der Kirche, gewerbliche Nutzung sowohl eine Wohnung einer Jungen Familie                | Familie Vajna (in Koop. Mit der Ev. Kirche), Parchen       | 3             | Genthin              |
| 82          | Kommunikationszentrum und Lernort "Landwirtschaft" für die Region, Sanierung und Umbau eines Gebäudeteiles des Verwaltungssitzes, weitere Maßnahmen sind geplant | Agrarhof GmbH, Standort in Burg, Zerbster Straße 11        | 1             | Burg                 |
| 83          | Schinkelkirche Kleinwusterwitz, Innensanierung   | Ev. Kirchspiel Stremme                                     | 2             | Jerichow             |

## Anlage zum Aktionsplan für die LES der LAG Elfi

**Hinweise zum Aktionsplan:** Die als „Angestrebte Förderung“ ausgewiesenen Beträge gehen davon aus, dass die Mehrwertsteuer zu den förderfähigen Kostenbestandteilen gehört. Der prozentuale Förderanteil wurde in Anlehnung an die bisherige Förderpraxis im Rahmen der RELE-Richtlinie des Landes Sachsen-Anhalt (2007-2013) einheitlich über alle Fonds kalkuliert; da sich erfahrungsgemäß im Zuge der Prüfung der Förderfähigkeit ein Teil der Gesamtkosten als nicht förderfähig darstellt, wurden die bisher geltenden Förderhöchstsätze (75 % resp. 45 %) um jeweils fünf Prozentpunkte abgesenkt. Beachtet werden muss zudem, dass es in den künftigen Förderrichtlinien voraussichtlich wieder eine **Förderhöchstsumme** geben wird; da diese noch nicht bekannt ist, konnte sie bei den jeweiligen Projektvorschlägen noch nicht eingearbeitet werden.

Maßnahmen sind **zum Teil fondsübergreifend** und innerhalb des ELER, auch innerhalb und außerhalb Mainstream, angelegt. Auf eine Kostenunterteilung wurde im Aktionsplan verzichtet. Die Maßnahmen wurden in den einzelnen Fonds aufgeführt, dadurch kommt es an einigen Stellen zu Doppelungen.

### 1. Beschreibung der Projekte, die mithilfe des ELER unterstützt werden sollen (2016/2017)

| Nr. | Projektbezeichnung<br>(-beschreibung)   | Träger   | Handlungs-<br>feld | Mainstream              | Leader<br>außerhalb<br>Mainstream | Geschätzte<br>Gesamtkosten<br>(brutto)<br>in T EUR | Angestrebte<br>Förderung<br>in EUR | %  | Jahr           | Beitrag zu ELER-<br>Schwerpunkt-<br>bereich* |
|-----|---|--|--------------------|-------------------------|-----------------------------------|--|------------------------------------|----|----------------|--|
|     |   |  |                    | Zutreffendes ankreuzen! |                                   |  |                                    |    |                |  |
| 1   | Schaffung eines generationsübergreifenden Zentrums in Reesen, Pfarrhof Reesen, Sanierung Stallgebäude und Gestaltung Außenanlagen | Heimatverein Reesen e.V.                             | 3                  | x                       |                                   | 212,00   | 148,40                             | 70 | 2016 /<br>2017 | 6 b)   |
| 2   | Kirche Schlagenthin   | Kirchspiel Stremme                                   | 2                  | x                       |                                   | 113,00   | 45,20                              | 40 | 2016 /<br>2017 | 6 b)   |
| 3   | Reit-Therapie für kranke Erwachsene auf dem Georgshof in Kleinwulkow  | Georgshof Grimme                                     | 3                  | x                       |                                   | 49,60  | 19,84                              | 40 | 2016 /<br>2017 | 6 b)   |
| 4   | Kirche Hohenwarthe, Altarraum, Parkplatz,   | Ev. KK Elbe Fläming,<br>Frau Bergmann                | 2                  | x                       |                                   | 20,00  | 8,00                               | 40 | 2016           | 6 b)   |
| 5   | Saal "Zum Alten Fritz" - Sanierung und Nutzung für kulturelle Zwecke,   | Ingeborg Schwenck,<br>Heimatverein Körbelitz<br>e.V. | 3                  | x                       |                                   | 74,00  | 51,80                              | 70 | 2016 /<br>2017 | 6 b)   |
| 6   | Hohenseeden, Schaffung von Übernachtungsmöglichkeiten und eines größeren Mehrzweckraumes auf dem Hof, Schattberger Straße 4       | Gabriele v. Reinersdorff                             | 3                  | x                       |                                   | 60,00  | 24,00                              | 40 | 2016           | 6 b)   |
| 7   | Ausbau Ländlicher Wege zwischen Körbelitz und Gerwisch  | Gemeinde Möser                                       | 3                  | x                       |                                   | 110,00   | 77,00                              | 70 | 2016           | 6 b)   |
| 8   | Ausbau Ländlicher Wege zwischen Körbelitz und Pietzpuhl   | Gemeinde Möser                                       | 2                  | x                       |                                   | 250,00   | 175,00                             | 70 | 2017           | 6 b)   |
| 9   | Preußisches Hofkammergut Niegripp, In-Wert-Setzung der Hofanlage  | Ralf Huchel  | 3                  | x                       |                                   | 85,00  | 59,50                              | 70 | 2016           | 6 b)   |

| Nr. | Projektbezeichnung<br>(-beschreibung)   | Träger                                       | Handlungsfeld | Mainstream              | Leader<br>außerhalb<br>Mainstream | Geschätzte<br>Gesamtkosten<br>(brutto)<br>in T EUR | Angestrebte<br>Förderung<br>in EUR | %  | Jahr        | Beitrag zu ELER-<br>Schwerpunkt-<br>bereich* |
|-----|---|--|---------------|-------------------------|-----------------------------------|--|------------------------------------|----|-------------|--|
|     |   |  |               | Zutreffendes ankreuzen! |                                   |  |                                    |    |             |  |
| 10  | Weitere In-Wert-Setzung Gutsanlage Karow zu einem Zentrum für Kultur, sowie soziale und gastronomische Einrichtung, Sanierung Dach und Fassade des Westflügels, Gestaltung Innenhof des Herrenhauses sowie Sanierung der Südfassade | Birgit Baumgärtel - Karow                    | 3             | x                       |                                   | 200,00   | 40,00                              | 40 | 2016 / 2017 | 6 b)   |
| 11  | Ausbau und Sanierung von baulichen Anlagen des Gasthofes Lostau, Gestaltung der Freianlagen, Schaffung weiterer Übernachtungsmöglichkeiten, Umsetzung Energiekonzept - Solaranlage  | Renate Walter, Landgasthof Lostau            | 2             | x                       |                                   | 119,00   | 47,60                              | 40 | 2016/ 2017  | 6 b)   |
| 12  | Eröffnung eines Hofladens, hierfür Ausbau des Kuhstalls auf dem Landgasthof Lostau, Studie zur Machbarkeit  | Katharina Kühn                               | 1             | x                       | x                                 | 75,00  | 30,00                              | 40 | 2016 / 2017 | 6 b)   |
| 13  | Sanierung der Kirche Klietznick   | Ev. KG Klietznick                            | 2             | x                       |                                   | 75,00  | 30,00                              | 40 | 2017        | 6 b)   |
| 14  | Infotafeln, Führungen für Kinder und Jugendliche, Schaffung von Sitzmöglichkeiten, einer Schutzhütte und einer Bieber Station, Vereinszentrum soll entstehen  | Anglerverein "Ihle" Bergzow e.V.             | 1             | x                       |                                   | 20,00  | 14,00                              | 70 | 2016        | 6 b)   |
| 15  | Pflege von Reit-, Wander- und Radwegen und Pflege und Pflanzung von Flurgehölzen  | Gemeinde Elbe-Parey                          | 3             | x                       |                                   | 80,00  | 56,00                              | 70 | 2016 / 2017 | 6 b)   |
| 16  | Kirchturm Fassade   | Ev. Kirche Hohenseeden                       | 2             | x                       |                                   | 39,70  | 15,88                              | 40 | 2017        | 6 b)   |
| 17  | Umnutzung eines ehemaligen LPG Stützpunktes zu generationsübergreifendes Wohnen in Reesen   | Fabian Voigt, Reesen                         | 3             | x                       |                                   | 408,00   | 163,20                             | 40 | 2016 / 2017 | 6 b)   |
| 18  | Sanierung der Kirche, Dachtragwerk, Innen-sanierung und Fassade   | Ev. Kirchengemeinde Niegripp                 | 2             | x                       |                                   | 121,00   | 48,40                              | 40 | 2016 / 2017 | 6 b)   |
| 19  | Barock-Kirche Karow, Innenraumsanierung   | Ev. Kirchspiel Genthin                       | 2             | x                       |                                   | 185,00   | 74,00                              | 40 | 2016 / 2017 | 6 b)   |
| 20  | Sanierung der Kirche, Treppenportal und Turmfachwerk  | Ev. Kirche Dretzel                           | 2             | x                       |                                   | 40,00  | 16,00                              | 40 | 2016        | 6 b)   |
| 21  | Verbesserung der Standortbedingungen für einen Handwerksbetrieb am Standort in Parchen, Schulungsmaßnahmen  | Fa: Karbe - Heizung- und Sanitärinstallation | 3             | x                       |                                   | 55,00  | 22,00                              | 40 | 2016 / 2017 | 6 b)   |

| Nr. | Projektbezeichnung<br>(-beschreibung)  | Träger  | Handlungs-<br>feld | Mainstream              | Leader<br>außerhalb<br>Mainstream | Geschätzte<br>Gesamtkosten<br>(brutto)<br>in T EUR | Angestrebte<br>Förderung<br>in EUR | %  | Jahr        | Beitrag zu ELER-<br>Schwerpunkt-<br>bereich* |
|-----|--|---|--------------------|-------------------------|-----------------------------------|--|------------------------------------|----|-------------|--|
|     |  |   |                    | Zutreffendes ankreuzen! |                                   |  |                                    |    |             |  |
| 22  | Neugestaltung Festplatz im OT Güsen  | Gemeinde Elbe-Parey   | 3                  | x                       |                                   | 80,00  | 56,00                              | 70 | 2016        | 6 b)   |
| 23  | Sanierung und Modernisierung DGH im OT Bergzow   | Gemeinde Elbe-Parey   | 3                  | x                       |                                   | 190,00   | 133,00                             | 70 | 2016        | 6 b)   |
| 24  | Seniorenzentrum Gutshaus Schlagenthin, Umnutzung des lange leerstehenden eh. Jugendwohnheimes                            | Heike und Jürgen Staschull, Großdemsin                              | 3                  | x                       |                                   | 300,00   | 210,00                             | 70 | 2016        | 6 b)   |
| 25  | Tourismus, einheitliche Beschilderung (Schautafeln) Sehenswürdigkeiten/Rad- und Wanderwege/Denkmäler                     | Stadt Genthin in Zusammenarbeit mit allen Kommunen des LAG Gebietes | 2                  | x                       |                                   | 91,20  | 36,48                              | 40 | 2016 / 2017 | 6 b)   |
| 26  | Ausbau der Küche Eiskaffee/Bauernscheune Hohenseeden   | Agrargenossenschaft Hohenseeden-Parchen e.G.                        | 1                  | x                       |                                   | 100,00   | 40,00                              | 40 | 2016        | 6 b) und 2 a)                                |
| 27  | Ausbau des Dachbodens der Bauernscheune mit Ausblick in das Urstromtal der Elbe sowie zur Erweiterung der Gastronomie    | Agrargenossenschaft Hohenseeden-Parchen e.G.                        | 1                  | x                       |                                   | 200,00   | 80,00                              | 40 | 2016 / 2017 | 6 b) und 2 a)                                |
| 28  | Ausbau des ländlichen Weges AMRK von Brettin-Annenhof nach Zabakuck  | Einheitsgemeinde Stadt Jerichow                                     | 2                  | x                       |                                   | 250,00   | 175,00                             | 70 | 2016        | 6 b)   |
| 29  | Ausbau des ländlichen Weges AMRK von Genthin nach Roßdorf  | Einheitsgemeinde Stadt Jerichow                                     | 2                  | x                       |                                   | 250,00   | 175,00                             | 70 | 2016        | 6 b)   |
| 30  | Rückbau des Getränkemarktes und eines leerstehenden Wohngebäudes mit anschließender Nachnutzung als Parkplatz            | Einheitsgemeinde Stadt Jerichow                                     | 3                  | x                       |                                   | 50,00  | 35,00                              | 70 | 2016        | 6 b)   |
| 31  | Sanierung Fenster der Kirche Groß Mangelsdorf  | Ev. Kirchengemeinde Groß Mangelsdorf                                | 2                  | x                       |                                   | 20,00  | 14,00                              | 70 | 2016        | 6 b)   |
| 32  | Dachrinne und Klempnerarbeiten an der Kirche Steinitz  | Ev. KG Steinitz   | 2                  | x                       |                                   | 37,50  | 15,00                              | 40 | 2016 / 2017 | 6 b)   |
| 33  | Errichtung eines zentralen Mehrgenerationsplatzes in Möser   | Gemeinde Möser  | 3                  | x                       |                                   | 50,00  | 35,00                              | 70 | 2017        | 6 b)   |
| 34  | Sanierung der Gedenkstätte "Schacht Schermen"  | Gemeinde Möser  | 2                  | x                       |                                   | 15,00  | 10,50                              | 70 | 2017        | 6 b)   |
| 35  | Kommunikations- und Informationspunkt an der Bockwindmühle Parchen, Abriss und Neubau eines Infozentrums inkl. sanitärer | Heimatverein Parchen e.V.   | 2                  | x                       |                                   | 35,00  | 24,50                              | 70 | 2016 / 2017 | 6 b)   |

| Nr.                                | Projektbezeichnung<br>(-beschreibung)   | Träger   | Handlungs-<br>feld | Mainstream              | Leader<br>außerhalb<br>Mainstream | Geschätzte<br>Gesamtkosten<br>(brutto)<br>in T EUR | Angestrebte<br>Förderung<br>in EUR | %  | Jahr        | Beitrag zu ELER-<br>Schwerpunkt-<br>bereich* |
|------------------------------------|---|--|--------------------|-------------------------|-----------------------------------|--|------------------------------------|----|-------------|--|
|                                    |   |  |                    | Zutreffendes ankreuzen! |                                   |  |                                    |    |             |  |
|                                    | Anlagen   |  |                    |                         |                                   |  |                                    |    |             |  |
| 36                                 | Sanierung des Pfarrhauses zur kulturellen Nutzung, für das Gemeindeleben der Kirche, gewerbliche Nutzung sowohl eine Wohnung einer Jungen Familie | Familie Vajna (in Koop. Mit der Ev. Kirche), Parchen               | 3                  | x                       | x                                 | 150,00   | 60,00                              | 40 | 2016        | 6 b)   |
| 37                                 | Schinkelkirche Kleinwusterwitz, Innensanierung  | Ev. Kirchspiel Stremme   | 2                  | x                       |                                   | 95,00  | 38                                 | 40 | 2016        | 6 b)   |
| <b>Leader außerhalb Mainstream</b> |   |  |                    |                         |                                   |  |                                    |    |             |  |
| 1                                  | Ökologisches Zentrum, Sanierung eines DH in Burg  | Sabine Willsch, Burg   | 1                  |                         | x                                 | 600,00   | 240,00                             | 40 | 2016        | 6 b)   |
| 2                                  | Eiszeitwanderung, themengeführte Rad- und Wanderungen, Schaffung einer Stelle   | Sabine Willsch, Burg   | 1                  |                         | x                                 | 72,00  | 28,80                              | 40 | 2016 / 2017 | 6 b)   |
| 3                                  | Aufbau einer Internetseite mit dem Namen www.telegraphenRadweg.de   | IG Optische Telegrafienlinie (Verein in Gründung), Torsten Wambach | 2                  |                         | x                                 | 29,75  | 20,83                              | 70 | 2016 / 2017 | 6 b)   |
| 4                                  | Kabelkrananlage Parey, Technisches Denkmal  | Gemeinde Elbe-Parey  | 2                  |                         | x                                 | 75,00  | 52,50                              | 70 | 2016        | 6 b)   |
| 5                                  | Neubau einer Praxis in Möser (2015 ohne FM), Angebotsweiterung und Schaffen von weiteren Arbeitsplätzen   | Sandra Amelung, Praxis für Ergotherapie                            | 3                  |                         | x                                 | 104,00   | 41,60                              | 40 | 2016 / 2017 | 6 b)   |
| 6                                  | Ausbau (Objekt 2015 eingeweiht) Seminarhaus "Altenburg" auf dem Landgasthof Lostau, beratende Dienstleistungen erhöhen,                           | Dipl. psych. Oliver Kühn,  | 3                  |                         | x                                 | 60,00  | 24,00                              | 40 | 2016 / 2017 | 6 b)   |
| 7                                  | Eröffnung eines Hofladens, hierfür Ausbau des Kuhstalls auf dem Landgasthof Lostau, Studie zur Machbarkeit  | Katharina Kühn   | 1                  | x                       | x                                 | 75,00  | 30,00                              | 40 | 2016 / 2017 | 6 b)   |
| 8                                  | Burg Theater - Kino & Bar, Burg Theater als multifunktionaler Veranstaltungsort   | Weitblick e.V.   | 3                  |                         | x                                 | 27,00  | 10,80                              | 40 | 2016        | 6 b)   |
| 9                                  | Burg Theater - Kino & Bar, POLILUX-Online als Kultur- und Tourismusplattform  | Weitblick e.V.   | 2                  |                         | x                                 | 42,50  | 17,00                              | 40 | 2016        | 6 b)   |
| 10                                 | Ausbau Biotop Streuobstwiese am Standort des Tierparks Zabakuck   | Elbe-Havel-Werkstätten gGmbH                                       | 1                  |                         | x                                 | 81,00  | 56,70                              | 70 | 2016 / 2017 | 6 b) und 1 b)                                |



| Nr. | Projektbezeichnung<br>(-beschreibung)   | Träger  | Handlungsfeld | Mainstream              | Leader<br>außerhalb<br>Mainstream | Geschätzte<br>Gesamtkosten<br>(brutto)<br>in T EUR | Angestrebte<br>Förderung<br>in EUR | %  | Jahr        | Beitrag zu ELER-<br>Schwerpunkt-<br>bereich* |
|-----|---|---|---------------|-------------------------|-----------------------------------|--|------------------------------------|----|-------------|--|
|     |   |   |               | Zutreffendes ankreuzen! |                                   |  |                                    |    |             |  |
| 11  | Das Grüne Outdoor Klassenzimmer im Tierpark Zabakuck  | Elbe-Havel-Werkstätten gGmbH  | 1             |                         | x                                 | 153,00   | 107,10                             | 70 | 2016 / 2017 | 6 b) und 4 a)                                |
| 12  | Sanierung kommunaler Wohnungsbau durch Um- und Rückbau von Wohnungen im ländlichen Raum, Konzept und bauliche Investitionen                       | Pareyer Wohnungsbau-gesellschaft mbH                                | 3             |                         | x                                 | 375,00   | 150,00                             | 40 | 2016 / 2017 | 6 b)   |
| 13  | Bürgerbus, Anbindung der Ortsteile an die Infrastruktur der Stadt, Ärzte/Einkauf/Einrichtungen/Verwaltung   | Stadt Genthin   | 3             |                         | x                                 | 74,50  | 52,15                              | 70 | 2016 / 2017 | 6 b)   |
| 14  | Digitale Info-Points in den Ortschaften, max. an 15 Standorten  | Stadt Genthin in Zusammenarbeit mit allen Kommunen des LAG Gebietes | 2             |                         | x                                 | 95,00  | 66,50                              | 70 | 2016 / 2017 | 6 b)   |
| 15  | Nasch- und Kräutergarten  | Jugendwerk Rolandmühle gGmbH  | 3             |                         | x                                 | 11,50  | 8,05                               | 70 | 2016        | 6 b)   |
| 16  | Entwicklung des Touristenzentrum "Großtrappen Fiener Bruch"   | Königsroder Hof oder Großtrappenverein                              | 1             |                         | x                                 | 94,00  | 37,60                              | 40 | 2016 / 2017 | 6 b)   |
| 17  | Regionalatlas für SchülerInnen und andere mit der Darstellung von regionalen Unternehmen für Praktikum, Ausbildung und Einkauf im LEADER-Gebiet   | BUND Sachsen-Anhalt e.V. Kreisgruppe JL, Frank Jansky               | 3             |                         | x                                 | 11,00  | 7,70                               | 70 | 2017        | 6 b)   |
| 18  | Machbarkeitsgutachten über eine "regionale Sachleistungskarte" für Arbeitnehmer   | regio-x-change ug (haftungsbeschränkt), Frank Jansky Güsen          | 1             |                         | x                                 | 4,00   | 1,60                               | 40 | 2016 / 2017 | 6 b)   |
| 19  | Errichtung Solarthermie- und Photovoltaikanlage im Touristenzentrum Zabakuck  | Einheitsgemeinde Stadt Jerichow                                     | 2             |                         | x                                 | 45,00  | 31,50                              | 70 | 2016        | 6 b)   |
| 20  | Markttreff Möser, Errichtung einer Markthalle   | Gemeinde Möser  | 1             |                         | x                                 | 120,00   | 84,00                              | 70 | 2017        | 6 b)   |
| 21  | Machbarkeitsstudie zur energetischen, perspektivischen Dorferneuerung (Energieautarke Gemeinde)   | Gemeinde Möser  | 3             |                         | x                                 | 25,00  | 17,50                              | 70 | 2017        | 6 b)   |
| 22  | Sanierung des Pfarrhauses zur kulturellen Nutzung, für das Gemeindeleben der Kirche, gewerbliche Nutzung sowohl eine Wohnung einer Jungen Familie | Familie Vajna (in Koop. Mit der Ev. Kirche), Parchen                | 3             | x                       | x                                 | 150,00   | 60,00                              | 40 | 2016        | 6 b)   |

| Nr. | Projektbezeichnung<br>(-beschreibung)  | Träger  | Handlungs-<br>feld | Mainstream              | Leader<br>außerhalb<br>Mainstream | Geschätzte<br>Gesamtkosten<br>(brutto)<br>in T EUR | Angestrebte<br>Förderung<br>in EUR | %  | Jahr | Beitrag zu ELER-<br>Schwerpunkt-<br>bereich* |
|-----|--|---|--------------------|-------------------------|-----------------------------------|--|------------------------------------|----|------|--|
|     |  |   |                    | Zutreffendes ankreuzen! |                                   |  |                                    |    |      |  |
| 23  | Kommunikationszentrum und Lernort "Landwirtschaft" für die Region, Sanierung und Umbau eines Gebäudeteiles des Verwaltungssitzes, weitere Maßnahmen sind geplant | Agrarhof GmbH, Standort in Burg, Zerbster Straße 11 | 1                  |                         | x                                 | 357,00   | 142,80                             | 40 | 2016 | 6 b) und 3 b) und 2 a)                       |

\* EPLR [http://www.europa.sachsen-anhalt.de/fileadmin/Bibliothek/Politik\\_und\\_Verwaltung/StK/Europa/ELER/2014-12-29\\_EPLR\\_FP\\_2014-2020.pdf](http://www.europa.sachsen-anhalt.de/fileadmin/Bibliothek/Politik_und_Verwaltung/StK/Europa/ELER/2014-12-29_EPLR_FP_2014-2020.pdf)

S. 83 – 84: Von den 18 Schwerpunktbereichen der ländlichen Entwicklung gem. Art. 5 VO (EU) 1305/2013 konzentriert sich die Strategie des Landes auf insgesamt neun Schwerpunktbereiche. Dies sind:

- 1 b) Stärkung der Verbindungen zwischen Landwirtschaft, Nahrungsmittelerzeugung und Forstwirtschaft sowie Forschung und Innovation, unter anderem zu dem Zweck eines besseren Umweltmanagements und einer besseren Umweltleistung;
- 2 a) Verbesserung der Wirtschaftsleistung aller landwirtschaftlichen Betriebe, Unterstützung der Betriebsumstrukturierung und -modernisierung insbesondere mit Blick auf die Erhöhung der Marktbeteiligung und -orientierung sowie der landwirtschaftlichen Diversifizierung;
- 3 b) Unterstützung der Risikovorsorge und des Risikomanagements in den landwirtschaftlichen Betrieben;
- 4 a) Wiederherstellung, Erhaltung und Verbesserung der biologischen Vielfalt, auch in Natura-2000-Gebieten und in Gebieten, die aus naturbedingten oder anderen spezifischen Gründen benachteiligt sind, der Landbewirtschaftung mit hohem Naturwert, sowie des Zustands europäischer Landschaften;
- 4 b) Verbesserung der Wasserwirtschaft, einschließlich des Umgangs mit Düngemitteln und Schädlingsbekämpfungsmitteln;
- 4 c) Verhinderung der Bodenerosion und Verbesserung der Bodenbewirtschaftung;
- 5 e) Förderung der Kohlenstoff-Speicherung und -Bindung in der Land- und Forstwirtschaft;
- 6 b) Förderung der lokalen Entwicklung in ländlichen Gebieten;
- 6 c) Förderung des Zugangs zu Informations- und Kommunikationstechnologien (IKT), ihres Einsatzes und ihrer Qualität in ländlichen Gebieten.

### 1. Beschreibung der Projekte, die mithilfe des EFRE unterstützt werden sollen (2016/2017)

| Nr. | Projektbezeichnung<br>(-beschreibung)  | Träger                                     | Handlungsfeld | Geschätzte Gesamtkosten (brutto)<br>in EUR | Angestrebte Förderung<br>in EUR | Angestrebte Förderung in % | Jahr        | Beitrag zu Investitionspriorität (IP) des EFRE* |
|-----|--|--|---------------|--|---------------------------------|----------------------------|-------------|---|
| 1   | Parchen, Herstellung von Alternativenergie durch Solartracker und Kleinwindanlage, Kurzzeitladestation für PKW und E-bike,   | Leinölmühle Parchen, Ernst-Adolf Kampe     | 1             | 75,00                                      | 30,00                           | 40                         | 2016        | 4 e)  |
| 2   | Elbshuttle Jerichow/Tangermünde  | Erik Weber, Webers Segelschule Tangermünde | 1             | 47,00                                      | 18,80                           | 40                         | 2017        | 3 d)  |
| 3   | Wasserstraßenkreuz Hohenwarthe und Kulturhistorischer Erlebnispfad Lostau-Hohenwarthe, Toilettenanlage und Kiosk am Wasserstraßenkreuz, Fahrradparcour und Aussichtsturm am Pfad   | Gemeinde Möser, Landkreis Jerichower Land  | 2             | 102,00                                     | 71,40                           | 70                         | 2016 / 2017 | 3 d)  |
| 4   | Sanierung vorhandener Gebäude, technische Erschließung eines Teiles eines Geländes, Errichtung WC Anlage   | Campingplatz Niegripper See                | 2             | 28,20                                      | 11,28                           | 40                         | 2016 / 2017 | 3 d)  |
| 5   | Platzsanierung, Installation Heizungsanlage Sanitärgebäude, Errichtung einer Campingoase (Faßsauna, Grillkota, Schlaffässer..., Errichtung eines Outdoorfitnessparks mit 8 Geräten | Naherholung Parchauer See 200              | 2             | 30,00                                      | 12,00                           | 40                         | 2016 / 2017 | 3 d)  |

\* Im OP EFRE

[http://www.europa.sachsen-anhalt.de/fileadmin/Bibliothek/Politik\\_und\\_Verwaltung/StK/Europa/Bibliothek\\_EU-Fonds/EU-Fonds-Blog/2014\\_12\\_22\\_OP-Entwurf\\_EFRE\\_ohne\\_Aenderungsmodus.pdf](http://www.europa.sachsen-anhalt.de/fileadmin/Bibliothek/Politik_und_Verwaltung/StK/Europa/Bibliothek_EU-Fonds/EU-Fonds-Blog/2014_12_22_OP-Entwurf_EFRE_ohne_Aenderungsmodus.pdf) S. 17 – 20

S. 91: „Mit dem CLLD-Ansatz werden sämtliche im OP EFRE definierten thematischen Ziele angesprochen... ist zu erwarten, dass geeignete Ansatzpunkte der Förderung von CLLD-Vorhaben aus dem EFRE insbesondere bei folgenden im Operationellen Programm bedienten Investitionsprioritäten zu finden sind:

- **IP 3d:** Gerade außerhalb der Oberzentren Sachsen-Anhalts ist es notwendig, die Bedürfnisse von Unternehmen in die regionale Standortentwicklung einzubeziehen, um die wirtschaftliche Belebung von Regionen und damit die Entwicklung eines ausreichenden Arbeitsplatzangebots zu unterstützen. Die Förderung neuer Unternehmensstrategien, regionaler Wertschöpfungsketten durch Kooperationsprojekte oder von KMU-Neugründungen ist denkbar. Damit können zudem indirekt neue Angebote und Dienstleistungen, die den Bedürfnissen der Bewohner der Region entsprechen, entwickelt werden.
- **IP 4e:** Die unter breiter Einbindung der relevanten Akteure erstellten lokalen Entwicklungsstrategien sollten geeignet sein, durch integrierte Maßnahmen zur Verbesserung des Klimaschutzes beizutragen. Vorstellbar sind Vorhaben zur Förderung der Energieeffizienz, der Erschließung regenerativer Energiequellen oder zur Unterstützung und Verknüpfung von umweltfreundlichen Verkehrsträgern. Die Kooperation von lokalen Akteuren über die Gemeindegrenzen hinaus erscheint besonders sinnvoll, da Sachsen-Anhalt durch kleinteilige Strukturen geprägt ist.

- **IP 6e:** Sachsen-Anhalts Gemeinden sind durch den demografischen Wandel und starke wirtschaftliche Veränderungen geprägt. In der Folge leerstehende Gebäude und brachliegende Flächen sind Hindernisse, die die wirtschaftliche und soziale Entwicklung von Gemeinden beeinträchtigen. Lokal entwickelte, ganzheitliche Lösungsansätze und koordinierte Maßnahmen sind geeignet, solche Mängel zu beseitigen, sondern auch neue Nutzungsformen für diese Flächen zu finden. Damit kann die wirtschaftliche und soziale Entwicklung von regionalen Zentren, die Knotenpunkte für Wirtschaften und Leben in der Region sind, gestärkt werden.“

Siehe auch die Kurzübersicht zum OP EFRE unter: [http://www.europa.sachsen-anhalt.de/fileadmin/Bibliothek/Politik\\_und\\_Verwaltung/StK/Europa/Bibliothek\\_EU-Fonds/EU-Fonds-Blog/2014\\_12\\_23\\_Kurzfassung\\_OP\\_EFRE\\_Final.pdf](http://www.europa.sachsen-anhalt.de/fileadmin/Bibliothek/Politik_und_Verwaltung/StK/Europa/Bibliothek_EU-Fonds/EU-Fonds-Blog/2014_12_23_Kurzfassung_OP_EFRE_Final.pdf)

## 2. Beschreibung der Projekte, die mithilfe des ESF unterstützt werden sollen (2016/2017)

Hinweis zu den ESF Maßnahmen: Ca. 11 Maßnahmen sollen fondsübergreifend mit dem ELER umgesetzt werden. Die Angabe der Kosten wird **nicht getrennt nach ELER und ESF** ausgewiesen.

| Nr. | Projektbezeichnung<br>(-beschreibung)   | Träger                                       | Handlungsfeld | Geschätzte Gesamtkosten<br>(brutto)<br>in EUR | Angestrebte Förderung<br>in EUR | Angestrebte Förderung<br>in % | Jahr        | Beitrag zu Investitionspriorität (IP)<br>des ESF* |
|-----|---|--|---------------|---|---------------------------------|-------------------------------|-------------|---|
| 1   | Reit-Therapie für kranke Erwachsene auf dem Georgshof in Kleinwulkow  | Georgshof Grimme                             | 3             | 49,60   | 19,84                           | 40                            | 2016 / 2017 | 8 c)  |
| 2   | Eiszeitwanderung, themengeführte Rad- und Wanderungen, Schaffung einer Stelle   | Sabine Willsch, Burg                         | 1             | 72,00   | 28,80                           | 40                            | 2016 / 2017 | 8 c)  |
| 3   | Neubau einer Praxis in Möser (2015 ohne FM), Angebotsweiterung und Schaffen von weiteren Arbeitsplätzen                 | Sandra Amelung, Praxis für Ergotherapie      | 3             | 104,00  | 41,60                           | 40                            | 2016 / 2017 | 8 c)  |
| 4   | Ausbau (Objekt 2015 eingeweiht) Seminarhaus "Altenburg" auf dem Landgasthof Lostau, beratende Dienstleistungen erhöhen, | Dipl. psych. Oliver Kühn,                    | 3             | 60,00   | 24,00                           | 40                            | 2016 / 2017 | 8 c)  |
| 5   | Pflege von Reit-, Wander- und Radwegen und Pflege und Pflanzung von Flurgehölzen  | Gemeinde Elbe-Parey                          | 3             | 80,00   | 56,00                           | 70                            | 2016 / 2017 | 9 a)  |
| 6   | Das Grüne Outdoor Klassenzimmer im Tierpark Zabakuck  | Elbe-Havel-Werkstätten gGmbH                 | 1             | 153,00  | 107,10                          | 70                            | 2016 / 2017 | 8 b) oder 8 c)                                    |
| 7   | Verbesserung der Standortbedingungen für einen Handwerksbetrieb am Standort in Parchen, Schulungsmaßnahmen              | Fa: Karbe - Heizung- und Sanitärinstallation | 3             | 55,00   | 22,00                           | 40                            | 2016 / 2017 | 8 c)  |
| 8   | Seniorenzentrum Gutshaus Schlagenthin, Umnutzung des lange leerstehenden eh. Jugendwohnheimes                           | Heike und Jürgen Staschull, Großdemsin       | 3             | 300,00  | 120,00                          | 40                            | 2016        | 8 c)  |
| 9   | Aufbau einer Koordinierungsstelle für den Radtourismus im Jerichower Land, Öffentlichkeitsarbeit                        | TGZ JL GmbH                                  | 2             | 161,00  | 64,40                           | 40                            | 2016 / 2017 | 9 a)  |

| Nr. | Projektbezeichnung<br>(-beschreibung)   | Träger  | Handlungs-<br>feld | Geschätzte<br>Gesamtkosten<br>(brutto)<br>in EUR | Angestrebte<br>Förderung<br>in EUR | Ange-<br>strebte<br>Förde-<br>rung in<br>% | Jahr           | Beitrag zu Investi-<br>tionspriorität (IP)<br>des ESF* |
|-----|---|---|--------------------|--|------------------------------------|--|----------------|--|
| 10  | Seminare Radtourismus   | TGZ JL GmbH   | 2                  | 84,00  | 33,60                              | 40   | 2016 /<br>2017 | 8 c)   |
| 11  | Seminare für Schüler für umweltfreundliche Tou-<br>rismus   | TGZ JL GmbH   | 2                  | 90,00  | 36,00                              | 40   | 2016 /<br>2017 | 8 b)   |
| 12  | Berufsorientierung, Entwicklung von Maßnahmen<br>zur Sicherung des Fachkräftebedarfs speziell im<br>ländlichen Raum                                       | TGZ JL GmbH   | 3                  | 90,00  | 36,00                              | 40   | 2016 /<br>2017 | 8 e)   |
| 13  | Bürgerbus, Anbindung der Ortsteile an die Infra-<br>struktur der Stadt, Arz-<br>te/Einkauf/Einrichtungen/Verwaltung                                       | Stadt Genthin   | 3                  | 74,50  | 52,15                              | 70   | 2016 /<br>2017 | 8 c)   |
| 14  | Junge Frauen in MINT* Berufen   | Jugendwerk Rolandmühle<br>gGmbH                             | 3                  | 25,50  | 17,85                              | 70   | 2016 /<br>2017 | 8 b)   |
| 15  | Entwicklung des Touristenzentrum "Großstrappen<br>Fiener Bruch"   | Königsroder Hof oder Groß-<br>trappenverein                 | 1                  | 94,00  | 37,60                              | 40   | 2016 /<br>2017 | 8 c)   |
| 16  | Regionalatlas für SchülerInnen und andere mit der<br>Darstellung von regionalen Unternehmen für<br>Praktikum, Ausbildung und Einkauf im LEADER-<br>Gebiet | BUND Sachsen-Anhalt e.V.<br>Kreisgruppe JL, Frank<br>Jansky | 3                  | 11,00  | 7,70                               | 70   | 2017           | 8 b)   |

\* Im OP ESF: [http://www.europa.sachsen-anhalt.de/fileadmin/Bibliothek/Politik\\_und\\_Verwaltung/StK/Europa/Bibliothek\\_EU-Fonds/EU-Fonds-Blog/2014\\_12\\_23\\_OP\\_ESF\\_genehmigt.pdf](http://www.europa.sachsen-anhalt.de/fileadmin/Bibliothek/Politik_und_Verwaltung/StK/Europa/Bibliothek_EU-Fonds/EU-Fonds-Blog/2014_12_23_OP_ESF_genehmigt.pdf)

S. 73: „Basis sind alle im OP ESF verankerten Förderbereiche“

S. 17 - 18: Im Rahmen der drei **thematischen Ziele**

- a. Förderung nachhaltiger und hochwertiger Beschäftigung und Unterstützung der Mobilität der Arbeitskräfte
- b. Förderung der sozialen Inklusion und Bekämpfung von Armut und jeglicher Diskriminierung
- c. Investitionen in Bildung, Ausbildung und Berufsbildung für Kompetenzen und lebenslanges Lernen.

werden folgende **Investitionsprioritäten** umgesetzt:

- 1) dauerhafte Eingliederung von jungen Menschen in den Arbeitsmarkt, insbesondere von solchen, die weder einen Arbeitsplatz haben noch eine schulische oder berufliche Ausbildung absolvieren, darunter junge Menschen, denen soziale Ausgrenzung droht und die Randgruppen angehören, ins Erwerbsleben, einschließlich durch die Durchführung der Jugendgarantie (**a ii**)

- 2) Selbstständigkeit, Unternehmergeist und Gründung von Unternehmen, einschließlich von innovativen Kleinunternehmen sowie innovativen kleinen und mittleren Unternehmen (**a iii**)
- 3) Gleichstellung von Frauen und Männern auf allen Gebieten, einschließlich des Zugangs zur Beschäftigung und des beruflichen Aufstiegs, Vereinbarkeit von Berufs- und Privatleben und die Förderung des Grundsatzes des gleichen Entgelts für gleiche Arbeit (**a iv**)
- 4) Anpassung der Arbeitskräfte, Unternehmen und Unternehmer an den Wandel (**a v**)
- 5) Aktive Inklusion, nicht zuletzt durch die Förderung der Chancengleichheit und aktiver Beteiligung, und Verbesserung der Beschäftigungsfähigkeit (**b i**)
- 6) Auf örtlicher Ebene betriebene Strategien für lokale Entwicklung (**b vi**)
- 7) Verringerung und Verhütung des vorzeitigen Schulabbruchs und Förderung des gleichen Zugangs zu einer hochwertigen Früherziehung und einer hochwertigen Grund- und Sekundarbildung, darunter (formale, nicht formale und informale) Bildungswege, mit denen eine Rückkehr in die allgemeine und berufliche Bildung ermöglicht wird (**c i**) sowie
- 8) Verbesserung der Qualität und Effizienz von, und Zugang zu, Hochschulen und gleichwertigen Einrichtungen zwecks Steigerung der Zahl der Studierenden und der Abschlussquoten, insbesondere für benachteiligte Gruppen (**c ii**).

Siehe auch die Kurzübersicht des ESF-OP unter: [http://www.europa.sachsen-anhalt.de/fileadmin/Bibliothek/Politik\\_und\\_Verwaltung/StK/Europa/Bibliothek\\_EU-Fonds/EU-Fonds-Blog/2014\\_11\\_20\\_Kurzfassung\\_OP\\_ESF\\_Final.pdf](http://www.europa.sachsen-anhalt.de/fileadmin/Bibliothek/Politik_und_Verwaltung/StK/Europa/Bibliothek_EU-Fonds/EU-Fonds-Blog/2014_11_20_Kurzfassung_OP_ESF_Final.pdf)

**Vorläufiger Finanzplan zur LES der LAG Elfi**

**Hinweis:** Mit der Abfrage nach Jahresscheiben sind mehrjährige Projekte auch mehrfach aufgeführt. Die Kosten sind entsprechend den Jahresscheiben dargestellt. Es wurde grundsätzlich über alle Fonds und Maßnahmen ein Fördermittelanteil von 70% (öffentlich) und 40% (privat) der Brutto Kosten angenommen.

**2016 (ELER)**

**Hinweis:** Eine Reduzierung der Kosten durch die gleichzeitige Anwendung von ELER und ESF erfolgte hier nicht.

| Nr.               | Projektbezeichnung<br>(-beschreibung)   | Träger   | Handlungsfeld | Geschätzte<br>Gesamtkosten<br>(brutto) | Angestrebte<br>Förderung | Eigenmittel |
|-------------------|---|--|---------------|--|--------------------------|-------------|
|                   |   |  |               |  |                          |             |
| <b>Mainstream</b> |   |  |               |  |                          |             |
| 1                 | Schaffung eines generationsübergreifenden Zentrums in Reesen, Pfarrhof Reesen, Sanierung Stallgebäude und Gestaltung Außenanlagen   | Heimatverein Reesen e.V.                       | 3             | 142,00                                 | 99,40                    | 42,60       |
| 2                 | Kirche Schlagenthin   | Kirchspiel Stremme                             | 2             | 20,00                                  | 8,00                     | 12,00       |
| 3                 | Reit-Therapie für kranke Erwachsene auf dem Georgshof in Kleinwulkow  | Georgshof Grimme                               | 3             | 28,80                                  | 11,52                    | 17,28       |
| 4                 | Kirche Hohenwarthe, Altarraum, Parkplatz,   | Ev. KK Elbe Fläming, Frau Bergmann             | 2             | 20,00                                  | 8,00                     | 12,00       |
| 5                 | Saal "Zum Alten Fritz" - Sanierung und Nutzung für kulturelle Zwecke,   | Ingeborg Schwenck, Heimatverein Körbelitz e.V. | 3             | 23,00                                  | 16,10                    | 6,90        |
| 6                 | Hohenseeden, Schaffung von Übernachtungsmöglichkeiten und eines größeren Mehrzweckraumes auf dem Hof, Schattberger Straße 4   | Gabriele v. Reinersdorff                       | 3             | 60,00                                  | 24,00                    | 36,00       |
| 7                 | Preußisches Hofkammergut Niegripp, InWertsetzung der Hofanlage  | Ralf Huchel                                    | 3             | 85,00                                  | 34,00                    | 51,00       |
| 8                 | Weitere In-Wert-Setzung Gutsanlage Karow zu einem Zentrum für Kultur, sowie soziale und gastronomische Einrichtung, Sanierung Dach und Fassade des Westflügels, Gestaltung Innenhof des Herrenhauses sowie Sanierung der Südfassade | Birgit Baumgärtel - Karow                      | 3             | 100,00                                 | 40,00                    | 60,00       |
| 9                 | Ausbau und Sanierung von baulichen Anlagen des Gasthofes Lostau, Gestaltung der Freianlagen, Schaffung weiterer Übernachtungsmöglichkeiten, Umsetzung Energiekonzept - Solaranlage  | Renate Walter, Landgasthof Lostau              | 2             | 47,00                                  | 18,80                    | 28,20       |

Anlage 11 der LES 2014-2020

| Nr. | Projektbezeichnung<br>(-beschreibung)   | Träger  | Handlungsfeld | Geschätzte<br>Gesamtkosten<br>(brutto) | Angestrebte<br>Förderung | Eigenmittel |
|-----|---|---|---------------|--|--------------------------|-------------|
|     |   |   |               | in T EUR                               |                          |             |
| 10  | Eröffnung eines Hofladens, hierfür Ausbau des Kuhstalls auf dem Landgasthof Lostau, Studie zur Machbarkeit  | Katharina Kühn  | 1             | 0                                      | 0,00                     | 0,00        |
| 11  | Infotafeln, Führungen für Kinder und Jugendliche, Schaffung von Sitzmöglichkeiten, einer Schutzhütte und einer Bieberstation, Vereinszentrum soll entstehen | Anglerverein "Ihle" Bergzow e.V.                                    | 1             | 20,00                                  | 14,00                    | 6,00        |
| 12  | Pflege von Reit-, Wander- und Radwegen und Pflege und Pflanzung von Flurgehölzen  | Gemeinde Elbe-Parey   | 3             | 40,00                                  | 28,00                    | 12,00       |
| 13  | Umnutzung eines ehemaligen LPG Stützpunktes zu generationsübergreifendes Wohnen in Reesen   | Fabian Voigt, Reesen  | 3             | 400,00                                 | 160,00                   | 240,00      |
| 14  | Sanierung der Kirche, Dachtragwerk, Innensanierung und Fassade  | Ev. Kirchengemeinde Niegripp  | 2             | 53,00                                  | 21,20                    | 31,80       |
| 15  | Barock-Kirche Karow, Innenraumsanierung   | Ev. Kirchspiel Genthin  | 2             | 90,00                                  | 36,00                    | 54,00       |
| 16  | Sanierung der Kirche, Treppenportal und Turmfachwerk  | Ev. Kirche Dretzel  | 2             | 40,00                                  | 16,00                    | 24,00       |
| 17  | Verbesserung der Standortbedingungen für einen Handwerksbetrieb am Standort in Parchen, Schulungsmaßnahmen  | Fa: Karbe - Heizung- und Sanitärinstallation                        | 3             | 35,00                                  | 14,00                    | 21,00       |
| 18  | Neugestaltung Festplatz im OT Güsen   | Gemeinde Elbe-Parey   | 3             | 80,00                                  | 56,00                    | 24,00       |
| 19  | Sanierung und Modernisierung DGH im OT Bergzow  | Gemeinde Elbe-Parey   | 3             | 190,00                                 | 133,00                   | 57,00       |
| 20  | Seniorenzentrum Gutshaus Schlagenthin, Umnutzung des lange leerstehenden eh. Jugendwohnheimes   | Heike und Jürgen Staschull, Großdemsin                              | 3             | 300,00                                 | 120,00                   | 180,00      |
| 21  | Tourismus, einheitliche Beschilderung (Schautafeln) Sehenswürdigkeiten/Rad- und Wanderwege/Denkmäler  | Stadt Genthin in Zusammenarbeit mit allen Kommunen des LAG Gebietes | 2             | 30,40                                  | 21,28                    | 9,12        |
| 22  | Ausbau der Küche Eiskaffee/Bauernscheune Hohenseeden  | Agrargenossenschaft Hohenseeden-Parchen e.G.                        | 1             | 100,00                                 | 40,00                    | 60,00       |
| 23  | Ausbau des Dachbodens der Bauernscheune mit Ausblick in das Urstromtal der Elbe sowie zur Erweiterung der Gastronomie                                       | Agrargenossenschaft Hohenseeden-Parchen e.G.                        | 1             | 50,00                                  | 20,00                    | 30,00       |



Anlage 11 der LES 2014-2020

| Nr.                         | Projektbezeichnung<br>(-beschreibung)   | Träger   | Handlungsfeld | Geschätzte<br>Gesamtkosten<br>(brutto) | Angestrebte<br>Förderung | Eigenmittel |
|-----------------------------|---|--|---------------|--|--------------------------|-------------|
|                             |   |  |               | in T EUR                               |                          |             |
| 24                          | Ausbau des ländlichen Weges AMRK von Brettin-Annenhof nach Zabakuck   | Einheitsgemeinde Stadt Jerichow                                    | 2             | 250,00                                 | 175,00                   | 75,00       |
| 25                          | Ausbau des ländlichen Weges AMRK von Genthin nach Roßdorf   | Einheitsgemeinde Stadt Jerichow                                    | 2             | 250,00                                 | 175,00                   | 75,00       |
| 26                          | Rückbau des Getränkemarktes und eines leerstehenden Wohngebäudes mit anschließender Nachnutzung als Parkplatz                                     | Einheitsgemeinde Stadt Jerichow                                    | 3             | 50,00                                  | 35,00                    | 15,00       |
| 27                          | Sanierung Fenster der Kirche Groß Magelsdorf  | Ev. Kirchengemeinde Groß Mangelsdorf                               | 2             | 20,00                                  | 8,00                     | 12,00       |
| 28                          | Dachrinne und Klempnerarbeiten an der Kirche Steinitz   | Ev. KG Steinitz  | 2             | 12,50                                  | 5,00                     | 7,50        |
| 29                          | Kommunikations- und Informationspunkt an der Bockwindmühle Parchen, Abriss und Neubau eines Infozentrums inkl. sanitärer Anlagen                  | Heimatverein Parchen e.V.  | 2             | 25,00                                  | 17,50                    | 7,50        |
| 30                          | Sanierung des Pfarrhauses zur kulturellen Nutzung, für das Gemeindeleben der Kirche, gewerbliche Nutzung sowohl eine Wohnung einer Jungen Familie | Familie Vajna (in Koop. Mit der Ev. Kirche), Parchen               | 3             | 20,00                                  | 8,00                     | 12,00       |
| 31                          | Schinkelkirche Kleinwusterwitz, Innensanierung  | Ev. Kirchspiel Stremme   | 2             | 95,00                                  | 38,00                    | 57,00       |
| <b>Außerhalb Mainstream</b> |   |  |               |  |                          |             |
| 32                          | Ökologisches Zentrum, Sanierung eines DH in Burg  | Sabine Willsch, Burg   | 1             | 600,00                                 | 240,00                   | 360,00      |
| 33                          | Eiszeitwanderung, themengeführte Rad- und Wanderungen, Schaffung einer Stelle   | Sabine Willsch, Burg   | 1             | 36,00                                  | 14,40                    | 21,60       |
| 34                          | Aufbau einer Internetseite mit dem Namen www.telegraphenRadweg.de   | IG Optische Telegrafienlinie (Verein in Gründung), Torsten Wambach | 2             | 5,95                                   | 4,17                     | 1,79        |
| 35                          | Kabelkrananlage Parey, Technisches Denkmal  | Gemeinde Elbe-Parey  | 2             | 75,00                                  | 52,50                    | 22,50       |
| 36                          | Neubau einer Praxis in Möser (2015 ohne FM), Angebotserweiterung und Schaffen von weiteren Arbeitsplätzen   | Sandra Amelung, Praxis für Ergotherapie                            | 3             | 75,00                                  | 30,00                    | 45,00       |
| 37                          | Ausbau (Objekt 2015 eingeweiht) Seminarhaus "Altenburg" auf dem Landgasthof Lostau, beratende Dienstleistungen erhöhen,                           | Dipl. psych. Oliver Kühn,  | 3             | 30,00                                  | 12,00                    | 18,00       |

Anlage 11 der LES 2014-2020

| Nr. | Projektbezeichnung<br>(-beschreibung)   | Träger  | Handlungsfeld | Geschätzte<br>Gesamtkosten<br>(brutto) | Angestrebte<br>Förderung | Eigenmittel |
|-----|---|---|---------------|--|--------------------------|-------------|
|     |   |   |               | in T EUR                               |                          |             |
| 38  | Eröffnung eines Hofladens, hierfür Ausbau des Kuhstalls auf dem Landgasthof Lostau, Studie zur Machbarkeit  | Katharina Kühn  | 1             | 10,00                                  | 4,00                     | 6,00        |
| 39  | Burg Theater - Kino & Bar, Burg Theater als multifunktionaler Veranstaltungsort   | Weitblick e.V.  | 3             | 27,00                                  | 18,90                    | 8,10        |
| 40  | Burg Theater - Kino & Bar, POLILUX-Online als Kultur- und Tourismusplattform  | Weitblick e.V.  | 2             | 42,50                                  | 29,75                    | 12,75       |
| 41  | Ausbau Biotop Streuobstwiese am Standort des Tierparks Zabakuck   | Elbe-Havel-Werkstätten gGmbH  | 1             | 41,00                                  | 28,70                    | 12,30       |
| 42  | Das Grüne Outdoor Klassenzimmer im Tierpark Zabakuck  | Elbe-Havel-Werkstätten gGmbH  | 1             | 81,00                                  | 56,70                    | 24,30       |
| 43  | Sanierung kommunaler Wohnungsbau durch Um- und Rückbau von Wohnungen im ländlichen Raum, Konzept und bauliche Investitionen                       | Pareyer Wohnungsbaugesellschaft mbH                                 | 3             | 75,00                                  | 30,00                    | 45,00       |
| 44  | Bürgerbus, Anbindung der Ortsteile an die Infrastruktur der Stadt, Ärzte/Einkauf/Einrichtungen/Verwaltung   | Stadt Genthin   | 3             | 35,00                                  | 24,50                    | 10,50       |
| 45  | Digitale Info-Points in den Ortschaften, max. an 15 Standorten  | Stadt Genthin in Zusammenarbeit mit allen Kommunen des LAG Gebietes | 2             | 70,50                                  | 49,35                    | 21,15       |
| 46  | Nasch- und Kräutergarten  | Jugendwerk Rolandmühle gGmbH  | 3             | 11,50                                  | 8,05                     | 3,45        |
| 47  | Entwicklung des Touristenzentrum "Großtrappen Fiener Bruch"   | Königsroder Hof oder Großtrappenverein                              | 1             | 50,00                                  | 20,00                    | 30,00       |
| 48  | Machbarkeitsgutachten über eine "regionale Sachleistungskarte" für Arbeitnehmer   | regio-x-change (haftungsbeschränkt), Frank Jansky Güsen             | 1             | 2,00                                   | 0,80                     | 1,20        |
| 49  | Errichtung Solarthermie- und Photovoltaikanlage im Touristenzentrum Zabakuck  | Einheitsgemeinde Stadt Jerichow                                     | 2             | 45,00                                  | 31,50                    | 13,50       |
| 50  | Sanierung des Pfarrhauses zur kulturellen Nutzung, für das Gemeindeleben der Kirche, gewerbliche Nutzung sowohl eine Wohnung einer Jungen Familie | Familie Vajna (in Koop. Mit der Ev. Kirche), Parchen                | 3             | 130,00                                 | 52,00                    | 78,00       |
| 51  | Kommunikationszentrum und Lernort "Landwirtschaft" für die Region, Sanierung und Umbau eines Gebäudeteiles des                                    | Agrarhof GmbH, Standort in Burg, Zerbster Straße 11                 | 1             | 357,00                                 | 142,80                   | 214,20      |

Anlage 11 der LES 2014-2020

| Nr.  | Projektbezeichnung<br>(-beschreibung)   | Träger   | Handlungsfeld                          | Geschätzte<br>Gesamtkosten<br>(brutto) | Angestrebte<br>Förderung | Eigenmittel     |
|--|---|--|--|--|--------------------------|-----------------|
|  |   |  |  | in T EUR                               |                          |                 |
|  | Verwaltungssitzes, weitere Maßnahmen sind geplant   |  |  |  |                          |                 |
| <b>Gesamt ELER</b>   |   |  |  | <b>4.334,15</b>                        | <b>2.151,52</b>          | <b>2.182,64</b> |
| <b>Kooperation</b>   |   |  |  |  |                          |                 |
| 1  | <b>Salzige Tour</b> , Qualifizierung der Route  | Tourismusverband EBH in Zusammenarbeit mit der LAG Börde-Bode-Auen   | Gebietsübergreifende Kooperation       |  |                          |                 |
| 2  | FrauenOrte, Aufbau eines Netzwerkes, Profilierung und Vermarktung der Orte  | LandFrauenverband Sachsen-Anhalt e.V., federführende LAG Colbitz-Letzlinger Heide,                               | Gebietsübergreifende Kooperation       |  |                          |                 |
| 3  | <b>Spätgotische Flügelaltäre</b> , Einbindung weiterer Partner (Vernetzung), Ausbau und Qualifizierung des Touristischen Marketings inkl. Weiterbildung der Akteure,                      | Förderverein "Spätgotische Flügelaltäre" e.V. in Zusammenarbeit mit der LAG Mittlere Elbe-Fläming                | Gebietsübergreifende Kooperation       |  |                          |                 |
| 4  | Förderung und Unterstützung der landwirtschaftlichen <b>Direktvermarktung</b> im Land Sachsen-Anhalt  | Direktvermarktung Sachsen-Anhalt e.V. (Kordinator), Direktvermarktungsvereine, 5 LAG in Sachsen-Anhalt, Kommunen | Gebietsübergreifende Kooperation       |  |                          |                 |
| 5  | Europaweites Netzwerk zwischen Orten mit schiffbaren Kanalbrücken, Förderung der Zusammenarbeit mit Städten und Kommunen  | Gemeinde Möser   | Transnationale Kooperation (Anbahnung) |  |                          |                 |
| 6  | Kooperation zum Thema "Innovation organisatorischer Art, um den Zugang zu den örtlichen Dienstleistungen zu verbessern: Mehrgenerationsansätze" mit einer LAG in der Partnerregion Center | Heimatverein Reesen e.V.   | Transnationale Kooperation (Anbahnung) |  |                          |                 |
| <b>Zum Stand der LES sind keine Kosten seitens der Träger angegeben (fehlende Rahmenbedingungen)</b> |   |  |  |  |                          |                 |
| 1  | Management  | Landkreis Jerichower Land  |  | 120                                    | 96                       | 24              |
| <b>Gesamt (sh. Zwischenergebnisse)</b>   |   |  |  |  |                          |                 |

2017 (ELER)

**Hinweis:** Eine Reduzierung der Kosten durch die gleichzeitige Anwendung von ELER und ESF erfolgte hier nicht.

| Nr.               | Projektbezeichnung<br>(-beschreibung)   | Träger   | Handlungsfeld | Geschätzte<br>Gesamtkosten<br>(brutto) | Angestrebte<br>Förderung | Eigenmittel |
|-------------------|---|--|---------------|--|--------------------------|-------------|
|                   |   |  |               | in T EUR                               |                          |             |
| <b>Mainstream</b> |   |  |               |  |                          |             |
| 1                 | Schaffung eines generationsübergreifenden Zentrums in Reesen, Pfarrhof Reesen, Sanierung Stallgebäude und Gestaltung Außenanlagen   | Heimatverein Reesen e.V.                       | 3             | 70,00                                  | 49,00                    | 21,00       |
| 2                 | Kirche Schlagenthin   | Kirchspiel Stremme                             | 2             | 93,00                                  | 37,20                    | 55,80       |
| 3                 | Reit-Therapie für kranke Erwachsene auf dem Georgshof in Kleinwulkow  | Georgshof Grimme                               | 3             | 20,80                                  | 8,32                     | 12,48       |
| 4                 | Saal "Zum Alten Fritz" - Sanierung und Nutzung für kulturelle Zwecke,   | Ingeborg Schwenck, Heimatverein Körbelitz e.V. | 3             | 51,00                                  | 35,70                    | 15,30       |
| 5                 | Ausbau Ländlicher Wege zwischsen Körbelitz und Gerwisch   | Gemeinde Möser                                 | 2             | 110,00                                 | 77,00                    | 33,00       |
| 6                 | Ausbau Ländlicher Wege zwischen Körbelitz und Pietzpuhl   | Gemeinde Möser                                 | 2             | 250,00                                 | 175,00                   | 75,00       |
| 7                 | Weitere In-Wert-Setzung Gutsanlage Karow zu einem Zentrum für Kultur, sowie soziale und gastronomische Einrichtung, Sanierung Dach und Fassade des Westflügels, Gestaltung Innenhof des Herrenhauses sowie Sanierung der Südfassade | Birgit Baumgärtel - Karow                      | 3             | 100,00                                 | 40,00                    | 60,00       |
| 8                 | Ausbau und Sanierung von baulichen Anlagen des Gasthofes Lostau, Gestaltung der Freianlagen, Schaffung weiterer Übernachtungsmöglichkeiten, Umsetzung Energiekonzept - Solaranlage  | Renate Walter, Landgasthof Lostau              | 2             | 72,00                                  | 28,80                    | 43,20       |
| 9                 | Eröffnung eines Holadens, hierfür Ausbau des Kuhstalls auf dem Landgasthof Lostau, Studie zur Machbarkeit   | Katharina Kühn                                 | 1             | 20,00                                  | 8,00                     | 12,00       |
| 10                | Sanierung der Kirche Klietznick   | Ev. KG Klietznick                              | 2             | 75,00                                  | 30,00                    | 45,00       |
| 11                | Pflege von Reit-, Wander- und Radwegen und Pflege und Pflanzung von Flurgehölzen  | Gemeinde Elbe-Parey                            | 3             | 40,00                                  | 28,00                    | 12,00       |

Anlage 11 der LES 2014-2020

| Nr.                         | Projektbezeichnung<br>(-beschreibung)  | Träger  | Handlungsfeld | Geschätzte<br>Gesamtkosten<br>(brutto) | Angestrebte<br>Förderung | Eigenmittel |
|-----------------------------|--|---|---------------|--|--------------------------|-------------|
|                             |  |   |               | in T EUR                               |                          |             |
| 12                          | Kirchturm Fassade  | Ev. Kirche Hohenseeden  | 2             | 39,70                                  | 15,88                    | 23,82       |
| 13                          | Umnutzung eines ehemaligen LPG Stützpunktes zu generationsübergreifendes Wohnen in Reesen  | Fabian Voigt, Reesen  | 3             | 8,00                                   | 3,20                     | 4,80        |
| 14                          | Sanierung der Kirche, Dachtragwerk, Innensanierung und Fassade   | Ev. Kirchengemeinde Niegripp  | 2             | 68,00                                  | 27,20                    | 40,80       |
| 15                          | Barock-Kirche Karow, Innenraumsanierung  | Ev. Kirchspiel Genthin  | 2             | 95,00                                  | 38,00                    | 57,00       |
| 16                          | Verbesserung der Standortbedingungen für einen Handwerksbetrieb am Standort in Parchen, Schulungsmaßnahmen                       | Fa: Karbe - Heizung- und Sanitärinstallation                        | 3             | 20,00                                  | 8,00                     | 12,00       |
| 17                          | Tourismus, einheitliche Beschilderung (Schautafeln) Sehenswürdigkeiten/Rad- und Wanderwege/Denkmäler                             | Stadt Genthin in Zusammenarbeit mit allen Kommunen des LAG Gebietes | 2             | 60,80                                  | 42,56                    | 18,24       |
| 18                          | Ausbau des Dachbodens der Bauernscheune mit Ausblick in das Urstromtal der Elbe sowie zur Erweiterung der Gastronomie            | Agrargenossenschaft Hohenseeden-Parchen e.G.                        | 1             | 150,00                                 | 60,00                    | 90,00       |
| 19                          | Dachrinne und Klempnerarbeiten an der Kirche Steinitz  | Ev. KG Steinitz   | 2             | 25,00                                  | 10,00                    | 15,00       |
| 20                          | Errichtung eines zentralen Mehrgenerationsplatzes in Möser   | Gemeinde Möser  | 3             | 50,00                                  | 35,00                    | 15,00       |
| 21                          | Sanierung der Gedenkstätte "Schacht Schermen"  | Gemeinde Möser  | 2             | 15,00                                  | 10,50                    | 4,50        |
| 22                          | Kommunikations- und Informationspunkt an der Bockwindmühle Parchen, Abriss und Neubau eines Infozentrums inkl. sanitärer Anlagen | Heimatverein Parchen e.V.   | 2             | 10,00                                  | 7,00                     | 3,00        |
| <b>Außerhalb Mainstream</b> |  |   |               |  |                          |             |
| 23                          | Aufbau einer Internetseite mit dem Namen www.telegraphenRadweg.de  | IG Optische Telegrafienlinie (Verein in Gründung), Torsten Wambach  | 2             | 23,80                                  | 16,66                    | 7,14        |
| 24                          | Neubau einer Praxis in Möser (2015 ohne FM), Angebotserweiterung und Schaffen von weiteren Arbeitsplätzen                        | Sandra Amelung, Praxis für Ergotherapie                             | 3             | 29,00                                  | 11,60                    | 17,40       |
| 25                          | Ausbau (Objekt 2015 eingeweiht) Seminarhaus "Altenburg" auf dem Landgasthof Lostau, beratende Dienstleitungen erhöhen,           | Dipl. psych. Oliver Kühn,   | 3             | 30,00                                  | 12,00                    | 18,00       |
| 26                          | Eröffnung eines Hofladens, hierfür Ausbau des  | Katharina Kühn  | 1             | 45,00                                  | 18,00                    | 27,00       |

Anlage 11 der LES 2014-2020

| Nr.                | Projektbezeichnung<br>(-beschreibung)   | Träger  | Handlungsfeld                    | Geschätzte<br>Gesamtkosten<br>(brutto) | Angestrebte<br>Förderung | Eigenmittel     |
|--------------------|---|---|----------------------------------|--|--------------------------|-----------------|
|                    |   |   |                                  | in T EUR                               |                          |                 |
|                    | Kuhstalls auf dem Landgasthof Lostau, Studie zur Machbarkeit  |   |                                  |  |                          |                 |
| 27                 | Ausbau Biotop Streuobstwiese am Standort des Tierparks Zabakuck   | Elbe-Havel-Werkstätten gGmbH  | 1                                | 40,00                                  | 28,00                    | 12,00           |
| 28                 | Das Grüne Outdoor Klassenzimmer im Tierpark Zabakuck  | Elbe-Havel-Werkstätten gGmbH  | 1                                | 72,00                                  | 50,40                    | 21,60           |
| 29                 | Sanierung kommunaler Wohnungsbau durch Um- und Rückbau von Wohnungen im ländlichen Raum, Konzept und bauliche Investitionen                     | Pareyer Wohnungsbaugesellschaft mbH   | 3                                | 300,00                                 | 120,00                   | 180,00          |
| 30                 | Bürgerbus, Anbindung der Ortsteile an die Infrastruktur der Stadt, Ärzte/Einkauf/Einrichtungen/Verwaltung                                       | Stadt Genthin   | 3                                | 39,50                                  | 27,65                    | 11,85           |
| 31                 | Digitale Info-Points in den Ortschaften, max. an 15 Standorten  | Stadt Genthin in Zusammenarbeit mit allen Kommunen des LAG Gebietes   | 2                                | 24,50                                  | 17,15                    | 7,35            |
| 32                 | Entwicklung des Touristenzentrum "Großtrappen Fiener Bruch"   | Königsroder Hof oder Großtrappenverein  | 1                                | 44,00                                  | 30,80                    | 13,20           |
| 33                 | Regionalatlas für SchülerInnen und andere mit der Darstellung von regionalen Unternehmen für Praktikum, Ausbildung und Einkauf im LEADER-Gebiet | BUND Sachsen-Anhalt e.V. Kreisgruppe JL, Frank Jansky   | 3                                | 11,00                                  | 7,70                     | 3,30            |
| 34                 | Machbarkeitsgutachten über eine "regionale Sachleistungskarte" für Arbeitnehmer   | regio-x-change (haftungsbeschränkt), Frank Jansky Güssen  | 1                                | 2,00                                   | 0,80                     | 1,20            |
| 35                 | Marktreff Möser, Errichtung einer Markthalle  | Gemeinde Möser  | 1                                | 120,00                                 | 84,00                    | 36,00           |
| 36                 | Machbarkeitsstudie zur energetischen, perspektivischen Dorferneuerung (Energieautarke Gemeinde)   | Gemeinde Möser  | 3                                | 25,00                                  | 17,50                    | 7,50            |
| <b>Gesamt ELER</b> |   |   |                                  | <b>2.249,10</b>                        | <b>1.216,62</b>          | <b>1.032,48</b> |
| <b>Kooperation</b> |   |   |                                  |  |                          |                 |
| 1                  | Förderung und Unterstützung der landwirtschaftlichen <b>Direktvermarktung</b> im Land Sachsen-Anhalt  | Direktvermarktung Sachsen-Anhalt e.V. (Koordinator), Direktvermarktungsvereine, 5 LAG in Sachsen-Anhalt, Kommunen | Gebietsübergreifende Kooperation |  |                          |                 |

Anlage 11 der LES 2014-2020

| Nr.  | Projektbezeichnung<br>(-beschreibung)   | Träger   | Handlungsfeld                    | Geschätzte<br>Gesamtkosten<br>(brutto) | Angestrebte<br>Förderung | Eigenmittel |
|--|---|--|----------------------------------|--|--------------------------|-------------|
|  |   |  |                                  | in T EUR                               |                          |             |
| 2  | <b>Salzige Tour</b> , Qualifizierung der Route  | Tourismusverband EBH in Zusammenarbeit mit der LAG Börde-Bode-Auen                 | Gebietsübergreifende Kooperation |  |                          |             |
| 3  | Europäische Kulturroute "Hugenotten- und Waldenserpfad", qualitative Weiterentwicklung des europäischen Kulturfernwanderwegs und der europäischen Kulturroute   | Hugenotten- und Waldenserpfad e.V.   | Transnationale Kooperation       |  |                          |             |
| 4  | FrauenOrte, Aufbau eines Netzwerkes, Profilierung und Vermarktung der Orte  | LandFrauenverband Sachsen-Anhalt e.V., federführende LAG Colbitz-Letzlinger Heide, | Gebietsübergreifende Kooperation |  |                          |             |
| 5  | Aufbau eines Netzwerkes zwischen der Region und der angrenzenden Brandenburger Region, Entwicklung und Qualifizierung länderübergreifender Projekte, Rad-, Wasser- und Wandertourismus, Großtrappe im Fiener Bruch, | Fremdenverkehrsverein Genthin, Königsroder Hof                                     | Gebietsübergreifende Kooperation |  |                          |             |
| 6  | Erschließung gegenseitiger touristischer Potenziale   | Gemeinde Elbe-Parey  | Transnationale Kooperation       |  |                          |             |
| 7  | Europaweites Netzwerk zwischen Orten mit schiffbaren Kanalbrücken, Förderung der Zusammenarbeit mit Städten und Kommunen  | Gemeinde Möser   | Transnationale Kooperation       |  |                          |             |
| 8  | Deutschlandweites Netzwerk zwischen Orten mit dem Orts-Beinamen "Gartenstadt"   | Gemeinde Möser   | Gebietsübergreifende Kooperation |  |                          |             |
| 9  | Kooperation zum Thema "Innovation organisatorischer Art, um den Zugang zu den örtlichen Dienstleistungen zu verbessern: Mehrgenerationsansätze" mit einer LAG in der Partnerregion Center                           | Heimatverein Reesen e.V.   | Transnationale Kooperation       |  |                          |             |
| <b>Zum Stand der LES sind keine Kosten seitens der Träger angegeben (fehlende Rahmenbedingungen)</b> |   |  |                                  |  |                          |             |
| 1  | Management  | Landkreis Jerichower Land  |                                  | 120                                    | 96                       | 24          |
| <b>Gesamt (sh. Zwischenergebnisse)</b>   |   |  |                                  |  |                          |             |

2018 – 2021 (ELER)

**Hinweis:** Eine Reduzierung der Kosten durch die gleichzeitige Anwendung von ELER und ESF erfolgte hier nicht.

| Handlungsfeld | Jahr          | Mainstream                       |   |             | Leader außerhalb Mainstream      |                       |             | Kooperation                      |                             |             | Management                       |                             |             |
|---------------|---------------|----------------------------------|---|-------------|----------------------------------|-----------------------|-------------|----------------------------------|-----------------------------|-------------|----------------------------------|-----------------------------|-------------|
|               |               | Geschätzte Gesamtkosten (brutto) | Angestrebte Förderung (im Durchschnitt 50%) | Eigenmittel | Geschätzte Gesamtkosten (brutto) | Angestrebte Förderung | Eigenmittel | Geschätzte Gesamtkosten (brutto) | Angestrebte Förderung (80%) | Eigenmittel | Geschätzte Gesamtkosten (brutto) | Angestrebte Förderung (80%) | Eigenmittel |
| in T EUR      |               |                                  |   |             |                                  |                       |             |                                  |                             |             |                                  |                             |             |
| 1             | 2018 bis 2021 | 91,50                            |   |             | 230,00                           |                       |             |                                  |                             |             |                                  |                             |             |
| 2             | 2018 bis 2021 | 934,30                           |   |             | 84,30                            |                       |             |                                  |                             |             |                                  |                             |             |
| 3             | 2018 bis 2021 | 385,50                           |   |             | 860,00                           |                       |             |                                  |                             |             |                                  |                             |             |
| <b>gesamt</b> |               | 1.411,30                         | 700,00                                      | 711,30      | 1.174,30                         | 600,00                | 574,30      |                                  |                             |             | 480,00                           | 384,00                      | 96,00       |

2016 (EFRE)

| Nr.           | Projektbezeichnung (-beschreibung)   | Träger                                    | Handlungsfeld | Geschätzte Gesamtkosten (brutto) (in T EUR) | Angestrebte Förderung (in T EUR) | Eigenmittel (in T EUR) |
|---------------|--|---|---------------|---|----------------------------------|------------------------|
| 1             | Parchen, Herstellung von Alternativenergie durch Solartracker und Kleinwindanlage, Kurzzeitladestation für PKW und E-bike,   | Leinölmühle Parchen, Ernst-Adolf Kampe    | 1             | 75,00                                       | 30,00                            | 45                     |
| 2             | Wasserstraßenkreuz Hohenwarthe und Kulturhistorischer Erlebnispfad Lostau-Hohenwarthe, Toilettenanlage und Kiosk am Wasserstraßenkreuz, Fahrradparcour und Aussichtsturm am Pfad   | Gemeinde Möser, Landkreis Jerichower Land | 2             | 7,00  | 5,00                             | 2,00                   |
| 3             | Sanierung vorhandener Gebäude, technische Erschließung eines Teiles eines Geländes, Errichtung WC Anlage   | Campingplatz Niegripper See               | 2             | 20,20                                       | 8,00                             | 12,20                  |
| 4             | Platzsanierung, Installation Heizungsanlage Sanitärgebäude, Errichtung einer Campingoase (Faßsauna, Grillkota, Schlaffässer..., Errichtung eines Outdoorfitnessparks mit 8 Geräten | Naherholung Parchauer See 200             | 2             | 15,00                                       | 6,00                             | 9                      |
| <b>gesamt</b> |  |   |               | <b>117,20</b>                               | <b>49,00</b>                     | <b>68,20</b>           |



2017 (EFRE)

| Nr.           | Projektbezeichnung<br>(-beschreibung)   | Träger  | Handlungsfeld | Geschätzte<br>Gesamtkosten<br>(brutto)<br>(in T EUR) | Angestrebte<br>Förderung<br>(in T EUR) | Eigenmittel (in T EUR) |
|---------------|---|---|---------------|--|--|------------------------|
| 1             | Elbshuttle Jerichow/Tangermünde   | Erik Weber, Webers<br>Segelschule Tangermünde | 1             | 47,00  | 18,8                                   | 28,2                   |
| 2             | Wasserstraßenkreuz Hohenwarthe und<br>Kulturhistorischer Erlebnispfad Lostau-<br>Hohenwarthe, Toilettenanlage und Kiosk am<br>Wasserstraßenkreuz, Fahrradparcour und<br>Aussichtsturm am Pfad | Gemeinde Möser, Landkreis<br>Jerichower Land  | 2             | 95,00  | 66,5                                   | 28,5                   |
| 3             | Sanierung vorhandener Gebäude, technische<br>Erschließung eines Teiles eines Geländes,<br>Errichtung WC Anlage  | Campingplatz Niegripper See                   | 2             | 8,00   | 3,2                                    | 4,8                    |
| 4             | Platzsanierung, Installation Heizungsanlage<br>Sanitärgebäude, Errichtung einer Campingoase<br>(Fasssauna, Grillkota, Schlaffässer, Errichtung<br>eines Outdoorfitnessparks mit 8 Geräten     | Naherholung Parchauer See<br>200              | 2             | 15,00  | 6                                      | 9                      |
| <b>gesamt</b> |   |   |               | <b>165,00</b>  | <b>94,50</b>                           | <b>70,50</b>           |

2018 – 2021 (EFRE)

| Handlungsfeld | Jahr          | Geschätzte Gesamtkosten<br>(brutto)<br>in T EUR | Angestrebte Förderung<br>in T EUR<br>(im Durchschnitt 50%) | Eigenmittel (in T EUR) |
|---------------|---------------|---|--|------------------------|
| 1             | 2018 bis 2021 | 20  | 10   | 10                     |
| 2             | 2018 bis 2021 | 910   | 455  | 455                    |
| 3             | 2018 bis 2021 | 0   | 0  | 0                      |
| <b>gesamt</b> |               | <b>930</b>                                      | <b>465</b>   | <b>465</b>             |

2016 (ESF)

**Hinweis:** In dieser Tabelle erfolgte die Darstellung der Kosten nur für den ESF Anteil, gilt bei gleichzeitiger Anwendung von ELER und ESF.

| Nr. | Projektbezeichnung<br>(-beschreibung)   | Träger                                       | Handlungsfeld | Geschätzte<br>Gesamtkosten (brutto)<br>(in T EUR) | Angestrebte<br>Förderung<br>(in T EUR) | Eigenmittel (in T EUR) |
|-----|---|--|---------------|---|--|------------------------|
| 1   | Reit-Therapie für kranke Erwachsene auf dem Georgshof in Kleinwulkow  | Georgshof Grimme                             | 3             | 4,80  | 1,92                                   | 2,88                   |
| 2   | Eiszeitwanderung, themengeführte Rad- und Wanderungen, Schaffung einer Stelle   | Sabine Willsch, Burg                         | 1             | 36,00   | 14,40                                  | 21,60                  |
| 3   | Neubau einer Praxis in Möser (2015 ohne FM), Angebotsenerweiterung und schaffen von weiteren Arbeitsplätzen             | Sandra Amelung, Praxis für Ergotherapie      | 3             | 25,00   | 10,00                                  | 15,00                  |
| 4   | Ausbau (Objekt 2015 eingeweiht) Seminarhaus "Altenburg" auf dem Landgasthof Lostau, beratende Dienstleistungen erhöhen, | Dipl. psych. Oliver Kühn,                    | 3             | 20,00   | 8,00                                   | 12,00                  |
| 5   | Pflege von Reit-, Wander- und Radwegen und Pflege und Pflanzung von Flurgehölzen  | Gemeinde Elbe-Parey                          | 3             | 25,00   | 17,50                                  | 7,50                   |
| 6   | Das Grüne Outdoor Klassenzimmer im Tierpark Zabakuck  | Elbe-Havel-Werkstätten gGmbH                 | 1             | 81,00   | 56,70                                  | 24,30                  |
| 7   | Verbesserung der Standortbedingungen für einen Handwerksbetrieb am Standort in Parchen, Schulungsmaßnahmen              | Fa: Karbe - Heizung- und Sanitärinstallation | 3             | 5,00  | 2,00                                   | 3,00                   |
| 8   | Seniorenzentrum Gutshaus Schlagenthin, Umnutzung des lange leerstehenden eh. Jugendwohnheimes                           | Heike und Jürgen Staschull, Großdemsin       | 3             | 40,00   | 16,00                                  | 24,00                  |
| 9   | Aufbau einer Koordinierungsstelle für den Radtourismus im Jerichower Land, Öffentlichkeitsarbeit                        | TGZ JL GmbH                                  | 2             | 60,00   | 24,00                                  | 36,00                  |
| 10  | Seminare Radtourismus   | TGZ JL GmbH                                  | 2             | 42,00   | 16,80                                  | 25,20                  |
| 11  | Seminare für Schüler für umweltfreundliche Tourismus  | TGZ JL GmbH                                  | 2             | 45,00   | 18,00                                  | 27,00                  |
| 12  | Berufsorientierung, Entwicklung von Maßnahmen zur Sicherung des Fachkräftebedarfs speziell im ländlichen Raum           | TGZ JL GmbH                                  | 3             | 45,00   | 18,00                                  | 27,00                  |
| 13  | Bürgerbus, Anbindung der Ortsteile an die Infrastruktur der Stadt,  | Stadt Genthin                                | 3             | 15,00   | 6,00                                   | 9,00                   |

Anlage 11 der LES 2014-2020

| Nr.           | Projektbezeichnung<br>(-beschreibung)                          | Träger                                    | Handlungsfeld | Geschätzte<br>Gesamtkosten (brutto)<br>(in T EUR) | Angestrebte<br>Förderung<br>(in T EUR) | Eigenmittel (in T EUR) |
|---------------|--|---|---------------|---|--|------------------------|
|               | Arzte/Einkauf/Einrichtungen/Verwaltung                         |   |               |   |  |                        |
| 14            | Junge Frauen in MINT* Berufen                                  | Jugendwerk Rolandmühle<br>gGmbH           | 3             | 18,00   | 12,60                                  | 5,40                   |
| 15            | Entwicklung des Touristenzentrum "Großtrappen<br>Fiener Bruch" | Königsroder Hof oder<br>Großtrappenverein | 1             | 40,00   | 16,00                                  | 24,00                  |
| <b>Gesamt</b> |  |   |               | <b>501,80</b>                                     | <b>237,92</b>                          | <b>263,88</b>          |

2017 (ESF)

**Hinweis:** In dieser Tabelle erfolgte die Darstellung der Kosten nur für den ESF Anteil, gilt bei gleichzeitiger Anwendung von ELER und ESF.

| Nr. | Projektbezeichnung<br>(-beschreibung)  | Träger  | Handlungsfeld | Geschätzte<br>Gesamtkosten (brutto)<br>(in T EUR) | Angestrebte<br>Förderung<br>(in T EUR) | Eigenmittel (in T EUR) |
|-----|--|---|---------------|---|--|------------------------|
| 1   | Reit-Therapie für kranke Erwachsene auf dem<br>Georghof in Kleinwulkow   | Georghof Grimme                                 | 3             | 4,80  | 1,92                                   | 2,88                   |
| 2   | Eiszeitwanderung, themengeführte Rad- und<br>Wanderungen, Schaffung einer Stelle   | Sabine Willsch, Burg                            | 1             | 36,00   | 14,40                                  | 21,60                  |
| 3   | Neubau einer Praxis in Möser (2015 ohne FM),<br>Angebotserweiterung und schaffen von weiteren<br>Arbeitsplätzen              | Sandra Amelung, Praxis für<br>Ergotherapie      | 3             | 29,00   | 11,60                                  | 17,40                  |
| 4   | Ausbau (Objekt 2015 eingeweiht) Seminarhaus<br>"Altenburg" auf dem Landgasthof Lostau,<br>beratende Dienstleitungen erhöhen, | Dipl. psych. Oliver Kühn,                       | 3             | 20,00   | 8,00                                   | 12,00                  |
| 5   | Pflege von Reit-, Wander- und Radwegen und<br>Pflege und Pflanzung von Flurgehölzen  | Gemeinde Elbe-Parey                             | 3             | 40,00   | 28,00                                  | 12,00                  |
| 6   | Das Grüne Outdoor Klassenzimmer im Tierpark<br>Zabakuck  | Elbe-Havel-Werkstätten<br>gGmbH                 | 1             | 64,00   | 44,80                                  | 19,20                  |
| 7   | Verbesserung der Standortbedingungen für einen<br>Handwerksbetrieb am Standort in Parchen,<br>Schulungsmaßnahmen             | Fa: Karbe - Heizung- und<br>Sanitärinstallation | 3             | 5,00  | 2,00                                   | 3,00                   |
| 8   | Aufbau einer Koordinierungsstelle für den<br>Radtourismus im Jerichower Land,<br>Öffentlichkeitsarbeit                       | TGZ JL GmbH                                     | 2             | 80,00   | 32,00                                  | 48,00                  |
| 9   | Seminare Radtourismus  | TGZ JL GmbH                                     | 2             | 42,00   | 16,80                                  | 25,20                  |

Anlage 11 der LES 2014-2020

| Nr.           | Projektbezeichnung<br>(-beschreibung)   | Träger  | Handlungsfeld | Geschätzte<br>Gesamtkosten (brutto)<br>(in T EUR) | Angestrebte<br>Förderung<br>(in T EUR) | Eigenmittel (in T EUR) |
|---------------|---|---|---------------|---|--|------------------------|
| 10            | Seminare für Schüler für umweltfreundliche Tourismus  | TGZ JL GmbH   | 2             | 45,00   | 18,00                                  | 27,00                  |
| 11            | Berufsorientierung, Entwicklung von Maßnahmen zur Sicherung des Fachkräftebedarfs speziell im ländlichen Raum                                   | TGZ JL GmbH   | 3             | 45,00   | 18,00                                  | 27,00                  |
| 12            | Bürgerbus, Anbindung der Ortsteile an die Infrastruktur der Stadt, Ärzte/Einkauf/Einrichtungen/Verwaltung                                       | Stadt Genthin   | 3             | 15,00   | 10,50                                  | 4,50                   |
| 13            | Junge Frauen in MINT* Berufen   | Jugendwerk Rolandmühle gGmbH                          | 3             | 7,50  | 5,25                                   | 2,25                   |
| 14            | Entwicklung des Touristenzentrum "Großtrappen Fiener Bruch"   | Königsroder Hof oder Großtrappenverein                | 1             | 40,00   | 16,00                                  | 24,00                  |
| 15            | Regionalatlas für SchülerInnen und andere mit der Darstellung von regionalen Unternehmen für Praktikum, Ausbildung und Einkauf im LEADER-Gebiet | BUND Sachsen-Anhalt e.V. Kreisgruppe JL, Frank Jansky | 3             | 11,00   | 7,70                                   | 3,30                   |
| <b>gesamt</b> |   |   |               | <b>484,30</b>                                     | <b>235,00</b>                          | <b>249,30</b>          |

2018 – 2021 (ESF)

**Hinweis:** In dieser Tabelle erfolgte die Darstellung der Kosten nur für den ESF Anteil, gilt bei gleichzeitiger Anwendung von ELER und ESF.

| Handlungsfeld | Jahr          | Geschätzte Gesamtkosten<br>(brutto)<br>in T EUR | Angestrebte Förderung<br>in T EUR<br>(im Durchschnitt 50%) | Eigenmittel (in T EUR) |
|---------------|---------------|---|--|------------------------|
| 1             | 2018 bis 2021 | 116,60  | 58,30  | 58,30                  |
| 2             | 2018 bis 2021 | 492,00  | 246,00   | 246,00                 |
| 3             | 2018 bis 2021 | 446,90  | 223,45   | 223,45                 |
| <b>gesamt</b> |               | <b>1.055,50</b>                                 | <b>527,75</b>  | <b>527,75</b>          |

## **Absichtserklärungen zur geplanten Kooperation**



## Absichtserklärung zum Kooperationsprojekt

für die Europäische Förderperiode 2014 bis 2020



Die Unterzeichner, Vertreter der Lokalen Aktionsgruppe Zwischen Elbe und Fiener Bruch, im Folgenden Partner genannt, erklären ihre Absicht im Interesse einer qualitativen Weiterentwicklung der Umsetzung des europäischen Kulturfernwanderwegs und europäische Kulturroute „Hugenotten- und Waldenserpfad“ im Falle einer Anerkennung der Partner als LEADER-Regionen für die Europäische Förderperiode 2014 bis 2020, das Kooperationsprojekt „Umsetzung des Hugenotten- und Waldenserpfads“ durchzuführen. Sie erklären gleichzeitig ihre Bereitschaft, sich mit ihren regionalen und regionsübergreifenden Projekten und Maßnahmen in das transnationale Kooperationsprojekt „Auf den Spuren der Hugenotten und Waldenser“ einzubinden und diese als Partner mitzutragen. Hierzu werden gemeinsame Kooperationsvereinbarungen vorbereitet. Die transnationale Kooperation soll im Rahmen der gesetzlichen europäischen und nationalen Vorgaben mit dem Schwerpunkt LEADER der ELER – VO weitergeführt werden.

Weitere Partner-Regionen, u.a. auch aus den Bundesländern Hessen, Baden-Württemberg und Brandenburg können eingebunden werden.

### Unterzeichner

Region Zwischen Elbe und Fiener Bruch

*Jentzin, 18.03.2015*

*[Signature]*  
1. Vorsitzender

*H. Heinz Pann*

*[Signature]*

Hugenotten- und Waldenserpfad e.V.

Neu-Isenburg *11.08.2014*

Vereinsvorsitzender Bgm. Herbert Hunkel

*Änderung : Die LAh selbst kann nicht als Partner / Projektträger agieren, fehlende juristische Form (derzeitig eine JG). Die LAh wird in der Partnerschaftsüchle unterstützen und das Projekt befördernd begleiten.*



LEADER  
2014-2020

## Letter of Intent

### Förderung und Unterstützung der landwirtschaftlichen Direktvermarktung im Land Sachsen-Anhalt

Die landwirtschaftliche Direktvermarktung (im Folgenden nur: Direktvermarktung) bezeichnet als Maßnahme des Agrarmarketings den direkten Verkauf von landwirtschaftlichen Produkten (v. a. Lebensmittel) vom Erzeuger an den Endverbraucher. Sie bietet damit insbesondere kleineren Betrieben die Möglichkeit, neue Absatzwege zu erschließen und damit den aus dem landwirtschaftlichen Strukturwandel hervorgehenden ökonomischen Zwängen zu begegnen.

Als Bestandteil des Regionalmarketings leistet die Direktvermarktung einen Beitrag

- zur regionalen Bewusstseinsbildung
- zur Schaffung und Stärkung regionaler Identitäten (bis hin zu einer regionalen [Dach-] Marke)
- und unterstreicht die Notwendigkeit einer interkommunalen Kooperation und regionalen Zusammenarbeit



Als Interessenvertretung der nahezu 500 Landwirte und landwirtschaftlichen Unternehmen in Sachsen-Anhalt, die ihre selbst erzeugten landwirtschaftlichen Produkte direkt an Verbraucher ab Hof oder auf Bauernmärkten, verkaufen fungieren in Sachsen-Anhalt der Verein Direktvermarktung in Sachsen-Anhalt e.V. sowie zahlreiche weitere Vereine, Interessengemeinschaften und Arbeitsgruppen, oft mit tatkräftiger Unterstützung der Agrarmarketing-Gesellschaft des Landes Sachsen-Anhalt mbH und der regionalen Bauernverbände vor Ort.

In den vergangenen LEADER-Förderphasen konnten bereits zahlreiche erfolgreiche Projekte von Direktvermarktern mit LEADER unterstützt werden (z. B. die Regio-Kiste, die Regio-

Küche, aber auch der Markttreff Möser sowie die „Süße Tour“, die Zucker- und Rübenroute durch die Magdeburger Börde).

An diese Erfahrungen soll in der neuen Förderphase angeknüpft werden.

Ziele der geplanten gebietsübergreifenden Zusammenarbeit von Lokalen Aktionsgruppen und Direktvermarktern aus Sachsen-Anhalt sind vor allem

- den Direktvermarktern in Sachsen-Anhalt günstige Bedingungen für den Absatz ihrer Produkte und damit langfristige Existenzchancen zu schaffen
- regionale Produkte und deren Besonderheiten und Vorzüge vor Ort bekannt zu machen bzw. deren Akzeptanz zu steigern (einschließlich der Bio-Produkte)
- lange Transportwege zu vermeiden, und damit die Ökobilanz der Produkte zu verbessern
- die regionale Identität und das regionale Bewusstsein zu stärken

Dazu werden folgende mögliche inhaltliche Themenkomplexe geprüft, die im Zuge der Beantragung des gemeinsamen gebietsübergreifenden Projektes weiter detailliert untersetzt werden sollen:

- Identifikation vor Ort neuer Absatzwege und -möglichkeiten
- Begleitende Öffentlichkeitsarbeit
- Schulungen der Direktvermarkter in diversen Themenbereichen
- Aufwertung der Vermarktungsstandorte
- Vorträge und Präsentationen in Schulen
- Prüfen der Eignung einer regionalen bzw. Dach-Marke

Dabei greifen die Lokalen Aktionsgruppen bereits auf gute Erfahrungen in der Umsetzung gebietsübergreifender Projekte zurück.

Das Projekt/ die Projekte sollte(n) unter aktiver Begleitung der Leader-Manager/Innen im Zeitraum 2016-2019 umgesetzt werden. Die Modalitäten der Antragstellung zur Realisierung werden nach Vorliegen der anzuwendenden Richtlinien auf Ebene der Projektpartner sowie der LAG erörtert und vereinbart.

Wir erklären hiermit unsere aktive Unterstützung und Mitarbeit bei der Vorbereitung und Durchführung des Projektes bzw. der Projekte.



Verein / Institution der Direktvermarkter

LAG

Direktvermarktung Sachsen-Anhalt e.V.

LAG „Unteres Saaletal und Petersberg“



LAG Mansfeld-Südharz

LAG „Börde“



LAG „Bördeland“



LAG „Zwischen Elbe und Fiener Bruch“

Dr. Heinz Pann 30.1.2015



**Beschluss der Mitgliederversammlung am 18.03.2015 zur LES und  
Beschluss zur ersten Änderung am 16.11.2015**

**Beschluss Nr. 3/2015** für die Mitgliederversammlung  
der Lokalen Aktionsgruppe „Zwischen Elbe und Fiener Bruch“ am 18.03.2015

**Gegenstand**

Lokale Entwicklungsstrategie (LES) 2014-2020

**Beschluss**

Die Mitglieder der LAG „Zwischen Elbe und Fiener Bruch“ beschließen die Lokale Entwicklungsstrategie für das Gebiet der Subregion Zwischen Elbe- und Fiener Bruch im Rahmen des CLLD/LEADER-Landeswettbewerbs in Sachsen-Anhalt mit der in der Diskussion gegebenen Hinweise und Ergänzungen:

- 1. .... *keine* .....
- 2. ....
- 3. ....

Die LES ist unter Verantwortung und in Abstimmung mit dem Träger der LES (Landkreis Jerichower Land) des Vorsitzenden der LAG, Dr. Heinz Paul, spätestens am 31.03.2015 (in 5 facher gedruckter Ausfertigung und in elektronischer Form als pdf-Dokument) beim Landesverwaltungsamt Ref. 409 einzureichen. Der LAG Vorsitzende vertritt die Interessengruppe nach außen.

Die LES wird auf der Homepage der LAG [www.leader-elfi.de](http://www.leader-elfi.de) veröffentlicht.

Die Mitglieder der LAG stimmen einer Veröffentlichung (Internet) durch das Land Sachsen-Anhalt zu.

**Begründung**

Grundlage der Zulassung von Lokalen Aktionsgruppen CLLD/LEADER für die Förderphase 2014-2020 ist der LEADER-Wettbewerb (EU-ELER-Verordnung). Dieser wurde vom Land Sachsen-Anhalt am 30.06.2014 aufgerufen. Gemäß Wettbewerbsaufruf können interessierte Gruppen (LAG, IG) eine Lokale Entwicklungsstrategie als Wettbewerbsbeitrag einreichen. Die LES ist Voraussetzung für die Auswahl von Regionen in Sachsen-Anhalt, in denen bis 2020 auf Fördermittel der EU für die Entwicklung des Ländlichen Raumes zugegriffen werden kann. Das Land Sachsen-Anhalt gewährt für die Förderung Unterstützung im Rahmen der OP EFRE und ESF sowie des EPLR der entsprechenden EU-Fonds. Über die Zulassung der Regionen entscheidet das Land im Rahmen einer Bewertung der LES. Voraussichtlich sollen im August 2015 die Regionen ihre Zulassung und somit auch ein Budget zur Umsetzung erhalten.

Der Entwurf der LES wurde allen Mitgliedern per Mail zugesandt. In der heutigen Mitgliederversammlung wurden die wichtigsten Eckpunkte der LES vorgestellt und konnten abschließend diskutiert werden.

**Abstimmung**

Anzahl der anwesenden stimmberechtigten Mitglieder: *21* (*88*%)  
von 24 Mitgliedern

Anteil der WISO Partner und sonstiger Akteure: *15* (*71*%)  
von *21* Anwesenden

*Beizeugbefreiung*

Hierüber wurde abgestimmt – LES:

|    |           |      |          |              |          |
|----|-----------|------|----------|--------------|----------|
| JA | <i>21</i> | NEIN | <i>0</i> | Enthaltungen | <i>0</i> |
|----|-----------|------|----------|--------------|----------|

Der Beschluss wurde mit *21* Stimmen einstimmig / mehrheitlich gefasst / nicht gefasst.

Schopisdorf, den 18.03.2015

.....  
Vorsitzender der LAG

## LAG Mitgliederversammlung "Zwischen Elbe und Fiener Bruch"

18.03.2015 in Schoppsdorf



| Mitglieder stimmberechtigt, Kommunale Vertreter |                  |                |                     |              |
|---|------------------|----------------|---------------------|--------------|
| lfd. Nr.  | Mitglied         | Vertreter      | Einrichtung         | Unterschrift |
| 1   | Barz, Thomas     |                | Stadt Genthin       |              |
| 2   | Girke, Bernd     |                | LK JL               |              |
| 3   | Mannewitz, Jutta | Robra, Torsten | Gemeinde Elbe-Parey |              |
| 4   | Bothe, Harald    |                | Stadt Jerichow      |              |
| 5   | Rehbaum, Jörg    | Wagener, Sven  | Stadt Burg          |              |
| 6   | Köppen, Bernd    |                | Gemeinde Möser      |              |

| Mitglieder stimmberechtigt, aus dem Bereich der Wirtschafts- und Sozialpartner und weiterer Akteure |                         |                      |                                       |                       |
|---|-------------------------|----------------------|---------------------------------------|-----------------------|
| lfd. Nr.  | Mitglied                | Vertreter            | Einrichtung                           | Unterschrift          |
| 1   | Baumgärtel, Birgit      | Baumgärtel, Heinrich | Schloss Karow, Unternehmerin          | <i>gite H. Baumg.</i> |
| 2   | Bernicke, Wolfgang      |                      | Fremdenverkehrsverein Genthin e.V.    |                       |
| 3   | Dertz, Andreas          | Herr Dikhof          | Verschönerungsverein Klietznick e.V.  |                       |
| 4   | Buchheim, Doris         |                      | Landgut Parchau e.G.                  |                       |
| 5   | Dr. Paul, Heinz         |                      | LAG Leiter / TGZ Jerichower Land GmbH |                       |
| 6   | Dr. Ritter, Reinhard    | Torsten Wambach      | IG Optische Telegraphie               |                       |
| 7   | Dr. Schwandt, Bernhardt | Dr. Paul, Heinz      | Gladau                                |                       |
| 8   | Herrmann, Edmund        |                      | Bauernverband Jerichower Land e.V.    |                       |
| 9   | Hollerith, Sandra       |                      | Königsroder Hof, Pension              |                       |
| 10  | Jansky, Frank           |                      | BUND, Mitwirkung Demografie-Allianz   |                       |
| 11  | Krüger, Klaus-Dieter    |                      | Nabu RV Burg e.V.                     |                       |
| 12  | Schick, Sabine          | Voigt, Christin      | Jugenwerk Rolandmühle gGmbH           |                       |
| 13  | Schwarz, Friedrich      |                      | Kirchspiel Parey/Elbe                 |                       |
| 14  | Sievert, Philipp        |                      |                                       |                       |
| 15  | Staschull, Heike        | Staschull, Jürgen    | Staschull GbR                         |                       |
| 16  | Stamer, Wilhelm         |                      | Möser, Privatperson                   |                       |

**Mitglieder stimmberechtigt, aus dem Bereich der Wirtschafts- und Sozialpartner und weiterer Akteure**

| lfd. Nr. | Mitglied          | Vertreter | Einrichtung                               | Unterschrift       |
|----------|-------------------|-----------|---|--------------------|
| 17       | Summa, Karl-Heinz |           | Ortsbürgermeister<br>Niegripp, Stadt Burg | <i>[Signature]</i> |
| 18       | Voigt, Christin   |           | Heimatverein Reesen<br>e.V.               | <i>[Signature]</i> |

15 + 6 0<sup>3</sup>  
=> 21

**Beratende Mitglieder, nicht stimmberechtigt**

| lfd. Nr. | Mitglied       | Vertreter            | Einrichtung                                   | Unterschrift       |
|----------|----------------|----------------------|---|--------------------|
| 1        | Denck, Martina | Wenslau, Holger      | ALFF Altmark                                  | <i>[Signature]</i> |
| 2        | Groß, Eckard   | Bohnstedt,<br>Marcus | Regionale Planungs-<br>gemeinschaft Magdeburg | entsch.            |

1

**Gäste**

| lfd. Nr. | Namen, Vornamen    | Einrichtung/Akteur/Projekt                                | Unterschrift       |
|----------|--------------------|---|--------------------|
| 1        | Winkelmann, Heike  | Landgesellschaft Sachsen-Anhalt mbH,<br>Leader-Management | <i>[Signature]</i> |
| 2        | Schwarzlose Angela | Ortsbürgermeisterin<br>Schopendorf                        | <i>[Signature]</i> |
| 3        | Schönborn, Holger  | Ortschaftsrat Schopendorf                                 | <i>[Signature]</i> |
| 4        | Kühne, Kerstin     | Stadt Ziesar, Tourismus                                   | <i>[Signature]</i> |
| 5        | Fr. Bräker         | VSI Gentzien  | gr. Bräker         |
| 6        |                    |   |                    |
| 7        |                    |   |                    |
|          |                    |   |                    |
|          |                    |   |                    |
|          |                    |   |                    |
|          |                    |   |                    |
|          |                    |   |                    |
|          |                    |   |                    |
|          |                    |   |                    |
|          |                    |   |                    |
|          |                    |   |                    |

5

insgesamt  
22 Anwesende

*[Signature]*

**Beschluss Nr. 4/2015** für die Mitgliederversammlung  
der Lokalen Aktionsgruppe „Zwischen Elbe und Fiener Bruch“ am 16.11.2015

### Gegenstand

Geschäftsordnung der LAG für CLLD/LEADER 2014-2020 Sachsen-Anhalt, Auflage 2 zur LES

### Beschluss

Die Mitglieder beschließen die Geschäftsordnung als Grundlage der zukünftigen Zusammenarbeit in der LAG Elfi. Die neue Geschäftsordnung wurde nach der Mustergeschäftsordnung des Landesverwaltungsamtes Sachsen-Anhalt erarbeitet.

Die Geschäftsordnung ist spätestens mit der Prioritätenliste 2016 zum 01.12.2015 dem Landesverwaltungsamt zur Endsichtung vorzulegen.

### Begründung

Mit der Lokalen Entwicklungsstrategie (LES) wurde durch die Interessengruppe eine Geschäftsordnung erarbeitet, beschlossen und im März 2015 eingereicht. Zum 20.08.2015 wurde die eingereichte LES von den EU-Verwaltungsbehörden genehmigt. Damit wurde gleichzeitig die Interessengruppe förmlich als Lokale Aktionsgruppe (LAG) anerkannt. Die Entscheidung ist mit Auflagen verbunden, so heißt es in der Auflage 2. sinngemäß: Die Geschäftsordnung ist zu überarbeiten, dies erfolgt nach der vorgelegten Mustergeschäftsordnung des Landes. Dieser Entwurf ist dem Landesverwaltungsamt am 29.09.2015 zur Bestätigung vorgelegt worden. Der Bestätigungsvermerk erfolgte mit Vorbehalt. Der Vorbehalt beruht auf die Zusammensetzung des Vorstandes, sh. Beschluss Nr. 6/2015. Der Vorstand hat sich in seiner Sitzung am 22.09.2015 mit dem Entwurf befasst und stellt diesen heute zur Beschlussfassung.

Die Geschäftsordnung ist Voraussetzung zur Genehmigung der Prioritätenliste 2016.

### Abstimmung

#### Prüfung der Beschlussfähigkeit

(grundsätzlich zu Beginn der Mitgliederversammlung):

Anzahl der anwesenden stimmberechtigten Mitglieder: 22 (92%)  
von 24 Mitgliedern

Anteil der WISO-Partner und sonstiger Akteure: 16 (73%)  
von 22 Anwesenden

Beschlussfähigkeit der Mitgliederversammlung

|    |      |
|----|------|
| JA | NEIN |
|----|------|

### Abstimmung

Hierüber wurde abgestimmt:

|    |    |      |   |              |   |
|----|----|------|---|--------------|---|
| JA | 22 | NEIN | 0 | Enthaltungen | 0 |
|----|----|------|---|--------------|---|

Der Beschluss wurde mit 22 Stimmen einstimmig / ~~mehrheitlich gefasst~~ / nicht gefasst.



Parey, den 16.11.2015

.....  
Leiter der LAG

**Anlage zum Beschluss**  
Neue Geschäftsordnung

Mitgliederversammlung am 16.11.2015

Lokale Aktionsgruppe „Zwischen Elbe und Fiener Bruch“

Teilnehmerliste zur Mitgliederversammlung

am 16.11.2015 in ... Party ...

| Nr.  | Name (Vertreter)         | Vorname                | Institution/ Tätigkeit             | Vorstandsmitglied | Behörden | WISO-Partner | Beirat | Vertretungsvollmacht (siehe Formular) | Unterschrift: |
|--|--------------------------|------------------------|------------------------------------|-------------------|----------|--------------|--------|---------------------------------------|---------------|
| <b>Mitglieder stimmberechtigt aus öffentlichen Einrichtungen, Kommunen, Behörden (öffentliche Stellen)</b> |                          |                        |                                    |                   |          |              |        |                                       |               |
| 1  | Barz                     | Thomas ✓               | Stadt Genthin                      | x                 | x        |              |        | ab 18.10.2015<br>Heinr. Bothe         |               |
| 2  | Burchardt<br>Girke       | Steffen<br>Bernd       | Landkreis JL                       |                   | x        |              | x      | KÖPPEN                                |               |
| 3  | Mannewitz<br>Robert      | Jutta                  | Gemeinde Elbe-Parey                |                   | x        |              | x      | St. Bothe                             |               |
| 4  | Bothe<br>Sontowski       | Harald ✓<br>Marita     | Stadt Jerichow                     | x                 | x        |              |        |                                       |               |
| 5  | Rehbaum<br>Hildebrand    | Jörg<br>Nicole ✓       | Stadt Burg                         |                   | x        |              | x      |                                       |               |
| 6  | Köppen<br>Dehne          | Bernd ✓<br>Hartmut     | Gemeinde Möser                     |                   | x        |              | x      |                                       |               |
|  |                          |                        | Gesamt                             | 2                 | 6        | 1            | 4      |                                       |               |
| <b>Mitglieder stimmberechtigt, aus dem Bereich der Wirtschafts- und Sozialpartner und weitere Akteure</b>  |                          |                        |                                    |                   |          |              |        |                                       |               |
| 1  | Baumgärtel<br>Baumgärtel | Birgit ✓<br>Heinrich ✓ | Schloss Karow, Unternehmerin       |                   |          | x            |        |                                       |               |
| 2  | Bernicke                 | Wolfgang               | Fremdenverkehrsverein Genthin e.V. |                   |          | x            | x      |                                       |               |

60  
(x Vollmacht)

LAG „Zwischen Elbe und Fiener Bruch“

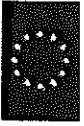

| Nr. | Name<br>(Vertreter)    | Vorname               | Institution/ Tätigkeit                      | Vorstandsmitglied | Behörden | WISO-Partner | Beirat | Vertretungsvollmacht<br>(siehe Formular) | Unterschrift:<br>Mit der Unterschrift wird neben<br>der Teilnahme die Belehrung zu<br>Interessenkonflikten bestätigt |
|-----|------------------------|-----------------------|---|-------------------|----------|--------------|--------|--|--|
| 3   | Dertz<br>Bothe         | Andreas ✓<br>Harald   | Verschönerungsverein<br>Kietznick e.V.      |                   |          | x            |        |  | <i>Dertz</i>   |
| 4   | Buchheim<br>Buchheim   | Doris ✓<br>Willy      | Landgut Parchau e.G.                        |                   |          | x            |        |  | <i>Buchheim</i>  |
| 5   | Dr. Paul               | Heinz ✓               | TGZ Jerichower Land                         | x                 |          | x            |        |  | <i>Paul</i>  |
| 6   | Dr. Ritter<br>Wambach  | Reinhard ✓<br>Torsten | IG Optische Telegrafie                      |                   |          | x            |        |  | <i>Ritter</i>  |
| 7   | Dr. Schwandt           | Bernhard ✓            | Privatperson aus Gladau, Stadt<br>Genthin   | x                 |          | x            |        |  | <i>Schwandt</i>  |
| 8   | Herrmann               | Edmund ✓              | Bauernverband Jerichower<br>Land e.V.       | x                 |          | x            |        |  | <i>Herrmann</i>  |
| 9   | Hollerith              | Sandra ✓              | Königsroder Hof, Pension                    |                   |          | x            |        |  | <i>Hollerith</i>   |
| 10  | Jansky                 | Frank                 | Demografie-Allianz Sachsen-<br>Anhalt, BUND |                   |          | <del>x</del> |        |  |  |
| 11  | Krüger                 | Klaus-Dieter ✓        | NABU Regionalverband Burg<br>e.V.           |                   |          | x            |        |  | <i>Krüger</i>  |
| 12  | Schick<br>Voigt        | Sabine<br>Christin ✓  | Jugendwerk Rolandmühle<br>gGmbH             |                   |          | x            |        |  | <i>Schick</i>  |
| 13  | Schwarz                | Friedrich ✓           | Kirchspiel Parey/Elbe                       |                   |          | x            |        |  | <i>Schwarz</i>   |
| 14  | Stevert                | Philipp ✓             | Wanen Agrar UG                              |                   |          | x            |        |  | <i>Stevert</i>   |
| 15  | Staschull<br>Staschull | Heike<br>Jürgen ✓     | Staschull GbR                               |                   |          | x            |        |  |  |
| 16  | Stamer                 | Wilhelm               | Privatperson, Möser                         |                   |          | <del>x</del> |        |  |  |
| 17  | Summa                  | Karl-Heinz ✓          | Ortsbürgermeister Niegrripp,<br>Stadt Burg  |                   |          | x            |        |  | <i>Summa</i>   |



LAG „Zwischen Elbe und Fiener Bruch“

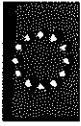

| Nr.  | Name (Vertreter)   | Vorname             | Institution/ Tätigkeit                        | Vorstandsmitglied | Behörden | Wiso-Partner | Berat | Vertretungsvollmacht (siehe Formular) | Unterschrift:<br>Mit der Unterschrift wird neben der Teilnahme die Belehrung zu Interessenkonflikten bestätigt |
|--|--------------------|---------------------|---|-------------------|----------|--------------|-------|---------------------------------------|--|
| 18   | Voigt              | Christin ✓          | Heimatverein Reesen e.V.                      |                   |          | x            |       |                                       | <i>[Signature]</i>   |
|  |                    |                     | Gesamt  | 3                 | 1        | 16           | 1     |                                       |  |
| <b>Beratende Mitglieder, nicht stimmberechtigt</b> |                    |                     |   |                   |          |              |       |                                       |  |
| 1  | Denck Wenslau      | Martina ✓<br>Holger | ALFF Altmark                                  |                   | x        |              | x     |                                       | <i>[Signature]</i>   |
| 2  | Groß Bohrnstedt,   | Eckard<br>Marcus    | Regionale Planungs-<br>gemeinschaft Magdeburg |                   | x        |              |       |                                       | <i>[Signature]</i>   |
|  |                    |                     | Gesamt  | 1                 | 1        | 1            | 1     |                                       |  |
| <b>Gäste</b>                                       |                    |                     |   |                   |          |              |       |                                       |  |
| 1  | <i>[Signature]</i> | Ralf                | <i>[Signature]</i>                            |                   |          | x            |       |                                       | <i>[Signature]</i>   |
| 2  | <i>[Signature]</i> | Jochen              | <i>[Signature]</i>                            |                   |          | x            |       |                                       | <i>[Signature]</i>   |
| 3  | Röpler             | Michael             | LK JZ   |                   | x        |              |       |                                       | <i>[Signature]</i>   |
| 4  | Dreyer             | Ursula              | AWO-FKH                                       |                   |          | x            |       |                                       | <i>[Signature]</i>   |
| 5  | Kage               | Nathaly             | GUT   |                   |          | xx           |       |                                       | <i>[Signature]</i>   |
|  | <i>[Signature]</i> | Sabine              | GRH   |                   | 1        | 6            | 1     |                                       | <i>[Signature]</i>   |
|  |                    |                     | Gesamt  | 1                 | 8        | 22           | 6     |                                       |  |
|  |                    |                     | Anwesende gesamt<br>30 davon                  | 5                 | 8        | 22           | 6     |                                       |  |

F. Grawe Jageborg Heimatverein Köhritz

92. Brauer

Anwesende 30  
Gesamt =

1 16 P  
2295

7